



# แผนพัฒนาท้องถิ่น

(พ.ศ. ๒๕๖๖ – ๒๕๗๐)

## เทศบาลตำบลบ้านนา

เทศบาลตำบลบ้านนา

อำเภอบ้านนาเดิม จังหวัดสุราษฎร์ธานี

## คำนำ

พระราชบัญญัติกำหนดแผนและขั้นตอนการกระจายอำนาจให้แก่องค์กรปกครองส่วนท้องถิ่น พ.ศ. ๒๕๔๒ แก้ไขเพิ่มเติมถึง (ฉบับที่ ๒) พ.ศ. ๒๕๔๙ มาตรา ๑๖ และระเบียบกระทรวงมหาดไทย ว่าด้วยการจัดทำแผนพัฒนาขององค์กรปกครองส่วนท้องถิ่น พ.ศ. ๒๕๔๘ และแก้ไขเพิ่มเติมถึง (ฉบับที่ ๓) พ.ศ. ๒๕๖๑ กำหนดให้องค์กรปกครองส่วนท้องถิ่นมีอำนาจและหน้าที่ในการจัดทำแผนพัฒนาท้องถิ่น เพื่อให้เป็นกรอบในการจัดทำงบประมาณ รวมทั้งวางแนวทางเพื่อให้มีการปฏิบัติให้บรรลุวัตถุประสงค์ เกิดผลสัมฤทธิ์ตามที่กำหนดไว้ โดยให้ค่านิยมของคำว่า “แผนพัฒนาท้องถิ่น” ไว้ดังนี้

“แผนพัฒนาท้องถิ่น” หมายความว่า แผนพัฒนาขององค์กรปกครองส่วนท้องถิ่นที่กำหนด วิสัยทัศน์ ประเด็นยุทธศาสตร์ เป้าประสงค์ ตัวชี้วัด ค่าเป้าหมาย และกลยุทธ์ โดยสอดคล้องกับแผนพัฒนาจังหวัด ยุทธศาสตร์การพัฒนาขององค์กรปกครองส่วนท้องถิ่นในเขตจังหวัด แผนพัฒนาหมู่บ้านหรือแผนชุมชน อันมีลักษณะเป็นการกำหนดรายละเอียดแผนงานโครงการพัฒนาที่จัดทำขึ้นสำหรับปีงบประมาณแต่ละปี ซึ่งมีความต่อเนื่องและเป็นแผนก้าวหน้าและให้หมายความรวมถึงการเพิ่มเติม และเปลี่ยนแปลงแผนพัฒนาท้องถิ่น พ.ศ. ๒๕๖๑ - ๒๕๖๕ ของเทศบาลตำบลบ้านนา ซึ่งประกาศใช้บังคับอยู่ในปัจจุบันจะสิ้นสุดในวันที่ ๓๐ กันยายน ๒๕๖๕ ทั้งนี้หนังสือกระทรวงมหาดไทย ด่วนที่สุด ที่ มท ๐๘๑๐.๓/ว๗๔๖๗ ลงวันที่ ๑๔ ธันวาคม ๒๕๖๓ เรื่อง แนวทางการจัดทำแผนพัฒนาขององค์กรปกครองส่วนท้องถิ่น พ.ศ. ๒๕๖๖ - ๒๕๗๐ กำหนดให้เทศบาลจัดทำแผนพัฒนาท้องถิ่น พ.ศ. ๒๕๖๖ - ๒๕๗๐ ให้แล้วเสร็จภายในเดือนตุลาคม ๒๕๖๔

ดังนั้น เพื่อให้การดำเนินงานดังกล่าวเป็นไปตามระเบียบฯ เทศบาลตำบลบ้านนาจึงได้จัดทำแผนพัฒนาท้องถิ่น พ.ศ. ๒๕๖๖ - ๒๕๗๐ ขึ้น เพื่อใช้เป็นกรอบในการจัดทำงบประมาณรายจ่ายประจำปี งบประมาณรายจ่ายเพิ่มเติม งบประมาณจากเงินสะสมและงบประมาณเงินอุดหนุน พร้อมทั้งจะนำไปสู่การปฏิบัติได้อย่างมีประสิทธิภาพและประสิทธิผล เกิดการพัฒนาท้องถิ่นอย่างยั่งยืนสามารถตอบสนองความต้องการของประชาชนได้อย่างแท้จริง

งานวางแผนสถิติและวิชาการ  
สำนักปลัด  
เทศบาลตำบลบ้านนา

# สารบัญ

เรื่อง	หน้า
<b>ส่วนที่ ๑ สภาพทั่วไปและข้อมูลพื้นฐาน</b>	<b>๑ - ๑๕</b>
(๑) ด้านกายภาพ	๑
(๒) ด้านการเมือง การปกครอง	๓
(๓) ประชากร	๔
(๔) สภาพทางสังคม	๑๐
(๕) ระบบบริการพื้นฐาน	๑๑
(๖) ระบบเศรษฐกิจ	๑๒
(๗) ศาสนา ประเพณี วัฒนธรรม	๑๔
(๘) ทรัพยากรธรรมชาติและสิ่งแวดล้อม	๑๔
<b>ส่วนที่ ๒ ยุทธศาสตร์องค์กรปกครองส่วนท้องถิ่น</b>	<b>๑๖ - ๕๖</b>
(๑) ความสัมพันธ์ระหว่างแผนพัฒนาระดับมหภาค	๑๖
(๒) ยุทธศาสตร์ขององค์กรปกครองส่วนท้องถิ่น	๔๘
(๓) การวิเคราะห์เพื่อพัฒนาท้องถิ่น	๕๓
<b>ส่วนที่ ๓ การนำแผนพัฒนาท้องถิ่นไปสู่การปฏิบัติ</b>	<b>๕๗ - ๑๕๐</b>
(๑) ยุทธศาสตร์การพัฒนาและแผนงาน	๕๗
(๒) บัญชีโครงการพัฒนาท้องถิ่น	๖๐
<b>ส่วนที่ ๔ การติดตามและประเมินผล</b>	<b>๑๕๑ - ๑๖๒</b>
(๑) การติดตามและประเมินผลยุทธศาสตร์	๑๕๑
(๒) สรุปผลการพัฒนาท้องถิ่น	๑๖๑
(๓) ข้อเสนอแนะในการจัดทำแผนพัฒนาท้องถิ่นในอนาคต	๑๖๑

\*\*\*\*\*



ส่วนที่ ๑ สภาพทั่วไปและข้อมูลพื้นฐาน  
แผนพัฒนาท้องถิ่น (พ.ศ. ๒๕๖๖ – ๒๕๗๐)

# แผนพัฒนาท้องถิ่น

(พ.ศ. ๒๕๖๖ – ๒๕๗๐)

## เทศบาลตำบลบ้านนา อำเภอบ้านนาเดิม จังหวัดสุราษฎร์ธานี

### ส่วนที่ ๑ สภาพทั่วไปและข้อมูลพื้นฐาน

#### ๑. ด้านกายภาพ

๑.๑ ที่ตั้งของหมู่บ้านหรือชุมชนหรือตำบล

#### ที่ตั้ง

เทศบาลตำบลบ้านนา ยกฐานะจากสุขาภิบาลบ้านนา ตามพระราชบัญญัติเปลี่ยนแปลงฐานะของสุขาภิบาลเป็นเทศบาล พ.ศ. ๒๕๔๒ เมื่อวันที่ ๒๕ พฤษภาคม ๒๕๔๒ เป็นต้นมา อยู่ห่างจากจังหวัดสุราษฎร์ธานีประมาณ ๔๐ กิโลเมตร ใช้เวลาในการเดินทางประมาณ ๓๐ นาที ห่างจากกรุงเทพมหานครตามทางหลวงแผ่นดินสายเอเชีย ถนนเพชรเกษม ประมาณ ๖๔๕ กิโลเมตร มีอาณาเขตดังนี้

ทิศเหนือ ติดต่อกับองค์การบริหารส่วนตำบลบ้านนา

ทิศใต้ ติดต่อกับองค์การบริหารส่วนตำบลนาใต้

ทิศตะวันตก ติดต่อกับองค์การบริหารส่วนตำบลบ้านนา

ทิศตะวันออก ติดต่อกับองค์การบริหารส่วนตำบลบ้านนา

เทศบาลตำบลบ้านนา มีพื้นที่ทั้งหมด ๔.๐๘ ตารางกิโลเมตร เป็นพื้นที่เพื่อการเกษตรประมาณร้อยละ ๓๐ พื้นที่อุตสาหกรรมในครัวเรือน ประมาณร้อยละ ๒๐ และพื้นที่สำหรับที่อยู่อาศัยของประชาชนและการพาณิชย์ ประมาณร้อยละ ๕๐

# แผนที่เทศบาลตำบลบ้านนา

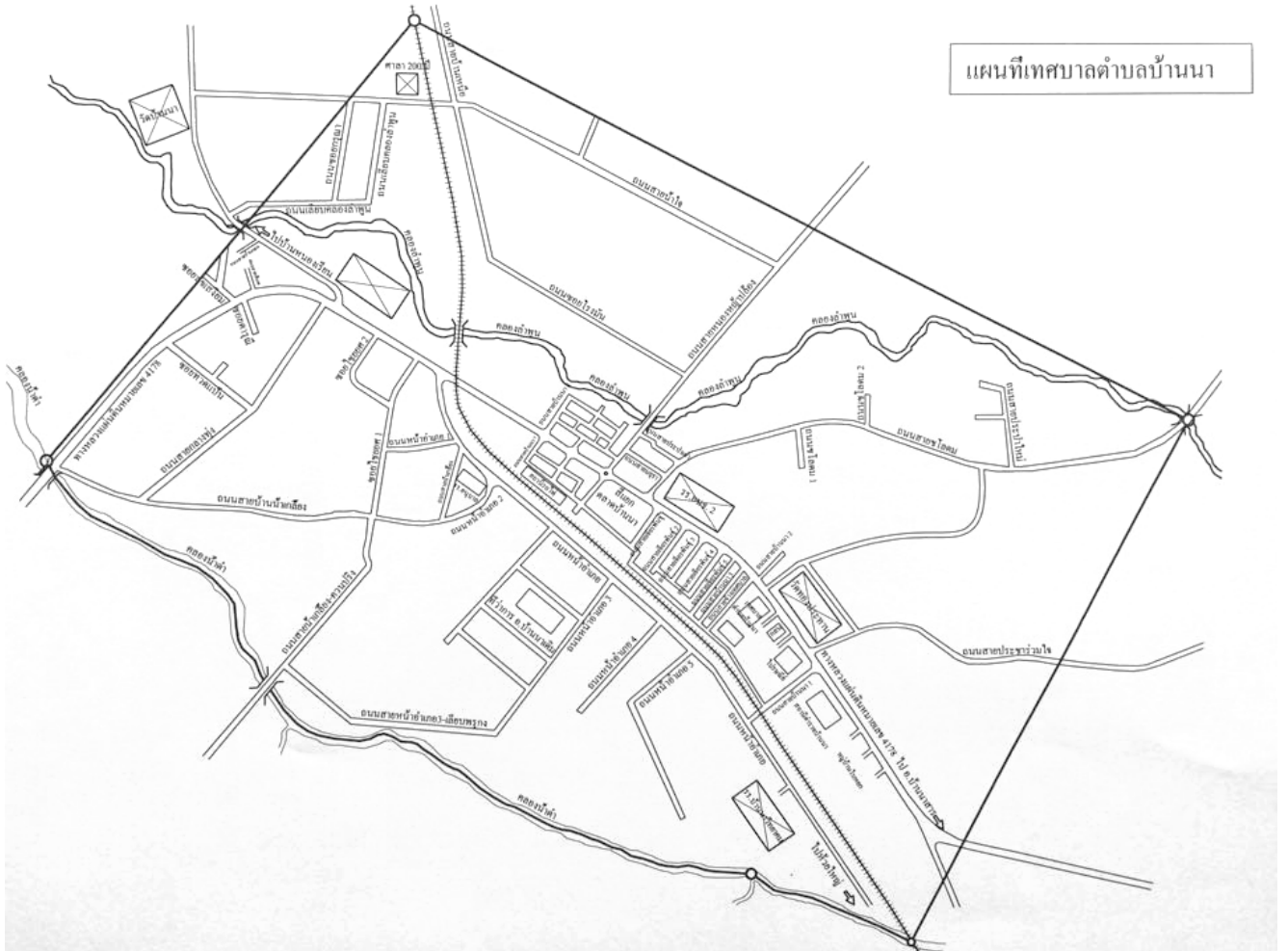

๑.๒ ลักษณะภูมิประเทศ

สภาพพื้นที่เทศบาลตำบลบ้านนามีลักษณะภูมิประเทศเป็นที่ราบลุ่ม ไม่มีภูเขา

๑.๓ ลักษณะภูมิอากาศ

สภาพอากาศ เทศบาลตำบลบ้านนามีอากาศอบอุ่น อุณหภูมิเฉลี่ย ๒๗.๕ องศาเซลเซียส มี ๒ ฤดูกาล และฤดูฝน ได้รับอิทธิพลจากมรสุมตะวันตกเฉียงใต้ ช่วงเดือนพฤษภาคม – เดือนมิถุนายน ปริมาณฝนตกโดยเฉลี่ย ๑,๔๐๐ – ๑,๖๐๐ มิลลิเมตรต่อปี โดยจะมีฝนตกชุกในช่วงเดือนตุลาคม – เดือนพฤศจิกายน และฝนทิ้งช่วงประมาณเดือนมกราคม - เดือนเมษายนของทุกปี

๑.๔ ลักษณะของดิน

ในเขตเทศบาลตำบลบ้านนา ดินมีความสมบูรณ์ปานกลาง สภาพดินเป็นดินร่วนปนทราย เหมาะแก่การเกษตร โดยการเพาะปลูกยางพารา เงาะ มังคุด ทุเรียน ลองกอง และกระเทียม

## ๒. ด้านการเมือง/การปกครอง

### ๒.๑ เขตการปกครอง

เทศบาลตำบลบ้านนา แบ่งการปกครองออกเป็น ๔ ชุมชน ได้แก่

**๒.๑.๑ ชุมชนตลาดบน** พื้นที่หมู่ ๒ ต.บ้านนา อ.บ้านนาเดิม จังหวัดสุราษฎร์ธานี  
ประธานชุมชน คือ นายวันชัย หลิมวงษ์

**๒.๑.๒ ชุมชนตลาดล่าง** พื้นที่หมู่ ๒ ต.บ้านนา อ.บ้านนาเดิม จังหวัดสุราษฎร์ธานี  
ประธานชุมชน คือ นางนันทพร กาญจนานุรักษ์

**๒.๑.๓ ชุมชนบ้านน้ำเกลี้ยง** พื้นที่หมู่ ๒ ต.บ้านนา อ.บ้านนาเดิม จังหวัดสุราษฎร์ธานี  
ประธานชุมชน คือ นางรัชณี ไชยยศ

**๒.๑.๔ ชุมชนบ้านเหนือ** พื้นที่ หมู่ ๓ , ๔ ตำบลนาใต้ (บางส่วน) อ.บ้านนาเดิม จังหวัดสุราษฎร์ธานี ประธานชุมชน คือ ร.ต.เชิญ สุวรรณ

### ๒.๒ การเลือกตั้ง

ตามพระราชบัญญัติ เทศบาล พ.ศ. ๒๔๙๖ แก้ไขถึงฉบับที่ ๑๔ พ.ศ. ๒๕๖๒ บทที่ ๑ สภาเทศบาล มาตรา ๑๕ สภาเทศบาลประกอบด้วยสมาชิกสภาเทศบาลซึ่ง มาจากการเลือกตั้งโดยตรงของประชาชนตามกฎหมายว่าด้วยการเลือกตั้งสมาชิกสภาท้องถิ่นหรือผู้บริหารท้องถิ่นตามจำนวน (๑) สภาเทศบาลตำบล ประกอบด้วยสมาชิกจำนวนสิบสองคน บทที่ ๒ มาตรา ๔๘ ทวิ ให้เทศบาลมีนายกเทศมนตรีคนหนึ่ง ซึ่งมาจากการเลือกตั้งโดยตรงของ ประชาชนตามกฎหมายว่าด้วยการเลือกตั้งสมาชิกสภาท้องถิ่นหรือผู้บริหารท้องถิ่น

เทศบาลตำบลบ้านนา มีการเลือกตั้งครั้งล่าสุด เมื่อวันที่ ๒๘ มีนาคม ๒๕๖๔

(กรณีครบวาระ)

## คณะผู้บริหารเทศบาลตำบลบ้านนา

ลำดับที่	ชื่อ - สกุล	ตำแหน่ง
๑	นายธงชัย ว่องทรง	นายกเทศมนตรี
๒	นางกอบกุล ชุติมันต์	รองนายกเทศมนตรี
๓	นางสาวรัชต์สุดา ภูเขาทอง	รองนายกเทศมนตรี
๔	นางโสภณพร กตแก้ว	เลขานุการนายกเทศมนตรี
๕	นางสมทรง อินทเจียด	ที่ปรึกษานายกเทศมนตรี

## รายนามสมาชิกสภาเทศบาลตำบลบ้านนา

ลำดับที่	ชื่อ - สกุล	ตำแหน่ง
๑	นายชนภัทร วัฒนกุล	ประธานสภาเทศบาล
๒	นางวรรณณา แซ่หลิม	รองประธานสภาเทศบาล
๓	นางชรีพร รักชาติ	สมาชิกสภาเทศบาล
๔	นางสาวนิลวรรณ มีครุฑ	สมาชิกสภาเทศบาล
๕	นายบัญญัติ รักเมือง	สมาชิกสภาเทศบาล
๖	นายศิริวัฒน์ ฤงทอง	สมาชิกสภาเทศบาล
๗	นายพิพัฒน์ ศรีศิริวรรณ	สมาชิกสภาเทศบาล
๘	นางมลิวรรณ พัฒนะ	สมาชิกสภาเทศบาล
๙	นายพิทักษ์ ลังกาใจ	สมาชิกสภาเทศบาล
๑๐	นายปราโมทย์ คุ้มวงศ์	สมาชิกสภาเทศบาล
๑๑	นายสุธี กาญจนานูรกิจ	สมาชิกสภาเทศบาล
๑๒	นางโสภิศ มณู	สมาชิกสภาเทศบาล

## ๓. ประชากร

๓.๑ ข้อมูลเกี่ยวกับจำนวนประชากร (ข้อมูลเปรียบเทียบย้อนหลัง ๓ - ๕ ปี) และคาดการณ์ในอนาคต

เทศบาลตำบลบ้านนา มี ประชากรรวม	๓,๒๖๖	คน
ชาย	๑,๕๘๔	คน
หญิง	๑,๖๘๒	คน
จำนวนครัวเรือน	๑,๖๖๐	ครัวเรือน

## สถิติประชากรจากทะเบียนบ้าน ระดับสำนักทะเบียน

## ข้อมูลของท้องถิ่นเทศบาลตำบลบ้านนา

ปี พ.ศ.	ชาย	หญิง	รวม
๒๕๕๙	๑,๖๖๙	๑,๘๑๙	๓,๔๘๘
๒๕๖๐	๑,๖๖๒	๑,๗๘๒	๓,๔๔๔
๒๕๖๑	๑,๖๔๒	๑,๗๖๗	๓,๔๐๙
๒๕๖๒	๑,๖๑๘	๑,๗๔๐	๓,๓๕๘
๒๕๖๓	๑,๕๘๕	๑,๖๙๙	๓,๒๘๔

จำนวนคนต่างด้าว สัญชาติ เมียนมาร์ ลาว และกัมพูชา  
สำนักทะเบียนท้องถิ่นเทศบาลตำบลบ้านนา จังหวัดสุราษฎร์ธานี

ลำดับที่	ชื่อตำบล	สัญชาติเมียนมาร์			สัญชาติลาว			สัญชาติกัมพูชา			รวม		
		ชาย	หญิง	รวม	ชาย	หญิง	รวม	ชาย	หญิง	รวม	ชาย	หญิง	รวม
๑	บ้านนา	๙๓	๖๗	๑๖๐	๐	๐	๐	๐	๐	๐	๙๓	๖๗	๑๖๐
๒	นาใต้	๕	๔	๙	๐	๐	๐	๐	๐	๐	๕	๔	๙
รวม		๙๘	๗๑	๑๖๙	๐	๐	๐	๐	๐	๐	๙๘	๗๑	๑๖๙

ที่มา : งานทะเบียนราษฎร เทศบาลตำบลบ้านนา

## ๓.๒ ช่วงอายุและจำนวนประชากร

จำนวนประชากรแยกตามช่วงอายุ (เฉพาะผู้ที่มีสัญชาติไทย)

ช่วงอายุ	ชาย	หญิง	รวม
น้อยกว่า ๑ ปี	๙	๖	๑๕
๑ ปี	๑๘	๑๔	๓๒
๒ ปี	๑๔	๑๕	๒๙

ช่วงอายุ	ชาย	หญิง	รวม
๓ ปี	๒๔	๒๑	๔๕
๔ ปี	๒๐	๑๖	๓๖
๕ ปี	๑๖	๒๖	๔๒
๖ ปี	๓๑	๒๘	๕๙
๗ ปี	๒๙	๒๙	๕๘
๘ ปี	๓๙	๒๒	๖๑
๙ ปี	๒๖	๒๗	๕๓
๑๐ ปี	๑๘	๑๗	๓๕
๑๑ ปี	๑๒	๒๓	๓๕
๑๒ ปี	๑๘	๑๓	๓๑
๑๓ ปี	๒๓	๒๐	๔๓
๑๔ ปี	๑๙	๑๗	๓๖
๑๕ ปี	๑๔	๒๐	๓๔
๑๖ ปี	๒๕	๑๕	๔๐
๑๗ ปี	๑๖	๑๖	๓๒
๑๘ ปี	๑๙	๑๔	๓๓
๑๙ ปี	๑๓	๑๑	๒๔
๒๐ ปี	๒๐	๑๔	๓๔
๒๑ ปี	๑๙	๑๗	๓๖
๒๒ ปี	๓๑	๑๕	๔๖
๒๓ ปี	๒๐	๑๘	๓๘
๒๔ ปี	๒๓	๑๗	๔๐
๒๕ ปี	๒๓	๒๖	๔๙
๒๖ ปี	๒๕	๒๑	๔๖
๒๗ ปี	๒๒	๒๑	๔๓

ช่วงอายุ	ชาย	หญิง	รวม
๒๘ ปี	๑๘	๒๔	๔๒
๒๙ ปี	๒๘	๑๖	๔๔
๓๐ ปี	๒๖	๑๖	๔๒
๓๑ ปี	๒๖	๒๓	๔๙
๓๒ ปี	๑๗	๓๒	๔๙
๓๓ ปี	๑๐	๒๖	๓๖
๓๔ ปี	๒๓	๑๖	๓๙
๓๕ ปี	๒๑	๒๗	๔๘
๓๖ ปี	๓๕	๒๔	๕๙
๓๗ ปี	๒๓	๒๘	๕๑
๓๘ ปี	๑๘	๓๕	๕๓
๓๙ ปี	๒๑	๑๘	๓๙
๔๐ ปี	๓๒	๒๐	๕๒
๔๑ ปี	๑๖	๑๖	๓๒
๔๒ ปี	๑๗	๒๗	๔๔
๔๓ ปี	๑๔	๒๗	๔๑
๔๔ ปี	๒๑	๓๐	๕๑
๔๕ ปี	๒๐	๒๕	๔๕
๔๖ ปี	๒๐	๒๔	๔๔
๔๗ ปี	๒๑	๒๑	๔๒
๔๘ ปี	๒๓	๒๖	๔๙
๔๙ ปี	๒๖	๑๕	๔๑
๕๐ ปี	๒๖	๒๔	๕๐
๕๑ ปี	๒๕	๒๒	๔๗
๕๒ ปี	๒๕	๒๒	๔๗

ช่วงอายุ	ชาย	หญิง	รวม
๕๓ ปี	๑๘	๒๔	๔๒
๕๔ ปี	๒๒	๑๔	๓๖
๕๕ ปี	๑๖	๒๙	๔๕
๕๖ ปี	๒๑	๒๘	๔๙
๕๗ ปี	๒๓	๒๔	๔๗
๕๘ ปี	๒๐	๓๒	๕๒
๕๙ ปี	๒๒	๓๑	๕๓
๖๐ ปี	๑๖	๒๓	๓๙
๖๑ ปี	๒๐	๒๒	๔๒
๖๒ ปี	๒๕	๒๔	๔๙
๖๓ ปี	๑๓	๑๘	๓๑
๖๔ ปี	๒๐	๒๙	๔๙
๖๕ ปี	๑๓	๒๘	๔๑
๖๖ ปี	๒๒	๑๔	๓๖
๖๗ ปี	๑๒	๒๑	๓๓
๖๘ ปี	๑๙	๑๗	๓๖
๖๙ ปี	๑๗	๑๘	๓๕
๗๐ ปี	๑๓	๑๕	๒๘
๗๑ ปี	๑๓	๑๘	๓๑
๗๒ ปี	๑๕	๑๙	๓๔
๗๓ ปี	๑๒	๑๐	๒๒
๗๔ ปี	๘	๗	๑๕
๗๕ ปี	๘	๑๒	๒๐
๗๖ ปี	๒	๑๔	๑๖
๗๗ ปี	๖	๑๐	๑๖

ช่วงอายุ	ชาย	หญิง	รวม
๗๘ ปี	๑๑	๕	๑๖
๗๙ ปี	๘	๑๑	๑๙
๘๐ ปี	๕	๔	๙
๘๑ ปี	๒	๓	๕
๘๒ ปี	๒	๗	๙
๘๓ ปี	๒	๓	๕
๘๔ ปี	๔	๖	๑๐
๘๕ ปี	๒	๗	๙
๘๖ ปี	๒	๙	๑๑
๘๗ ปี	๒	๓	๕
๘๘ ปี	๒	๓	๕
๘๙ ปี	๓	๒	๕
๙๐ ปี	๑	๑	๒
๙๑ ปี	๐	๒	๒
๙๒ ปี	๑	๓	๔
๙๓ ปี	๑	๐	๑
๙๔ ปี	๑	๓	๔
๙๕ ปี	๐	๑	๑
๙๖ ปี	๑	๐	๑
๙๗ ปี	๐	๑	๑
๙๘ ปี	๐	๑	๑
๙๙ ปี	๐	๒	๒
๑๐๐ ปี	๐	๐	๐
มากกว่า ๑๐๐ ปี	๐	๑	๑

ที่มา : งานทะเบียนราษฎร เทศบาลตำบลบ้านนา

## ๔. สภาพทางสังคม

### ๔.๑ การศึกษา

ในเขตเทศบาลตำบลบ้านนา มีการจัดการศึกษาตั้งแต่ระดับก่อนประถมศึกษาถึงระดับมัธยมศึกษาให้กับประชาชนในวัยเรียนอายุตั้งแต่ ๒.๕ - ๑๘ ปี โดยมีการจัดการศึกษา เป็น ๒ รูปแบบ คือ

#### ๔.๑.๑ การศึกษาในระบบโรงเรียน

๑. โรงเรียนองค์การบริหารส่วนจังหวัดสุราษฎร์ธานี ๓ (บ้านนา) สังกัด องค์การบริหารส่วนจังหวัดสุราษฎร์ธานี

๒. โรงเรียนบ้านนาวิทยาคม สังกัด สำนักงานคณะกรรมการการศึกษาขั้นพื้นฐาน

๓. โรงเรียนอนุบาลเทศบาลตำบลบ้านนา สังกัด เทศบาลตำบลบ้านนา

๕. ศูนย์พัฒนาเด็กเล็กเทศบาลตำบลบ้านนา สังกัด เทศบาลตำบลบ้านนา

๔. โรงเรียนอนุบาลนงรัตน์ สังกัด โรงเรียนอนุบาลเอกชน

#### ๔.๑.๒ การศึกษานอกระบบโรงเรียน

มีสถานที่จัดการเรียนการสอน ๑ แห่ง ได้แก่ ศูนย์การศึกษานอกระบบ และการศึกษาตามอัธยาศัยอำเภอบ้านนาเดิม

### ๔.๒ สาธารณสุข

ในเขตเทศบาลตำบลบ้านนา

โรงพยาบาล ๑ แห่ง

คลินิก ๑ แห่ง

ร้านเภสัชกร ๔ แห่ง

คลินิกสัตว์แพทย์

โรงพยาบาลบ้านนาเดิม จำนวน ๓๐ เตียง

๑. เยาวนิตย์คลินิกการพยาบาลและผดุงครรภ์

๑. ร้านบ้านยา มอ.

๒. ร้านวิทยาเภสัช

๓. ร้านชนกเภสัช

๑. บ้านนาเดิมสัตว์แพทย์

๒. คลินิกหมอเฟิร์นรักษาสัตว์

สถานการณ์ด้านสาธารณสุขภายในเขตเทศบาลตำบลบ้านนา มีการดำเนินการโครงการป้องกันการแพร่ระบาดของโรคไข้เลือดออก โดยการพ่นหมอกควัน กำจัดแหล่งเพาะพันธุ์ยุงลาย โครงการป้องกันโรคพิษสุนัขบ้า จนเมื่อ พ.ศ. ๒๕๖๒ ได้มีการแพร่เชื้อไวรัสโคโรนา (โควิด -๑๙ ) เป็นการแพร่ระบาดของเชื้อโรคสายพันธุ์ใหม่ มีการแพร่ระบาดของโรคอย่างรวดเร็ว เทศบาลตำบลบ้านนาได้ประชาสัมพันธ์ให้ประชาชนทราบถึงการแพร่ระบาดของโรค วิธีการป้องกันตนเอง ตลอดจนมีการอบรมจัดทำหน้ากากผ้าและทำเจลล้างมือให้กับประชาชนทุกชุมชน เพื่อใช้ในการป้องกันตนเองและครอบครัว เน้นการประชาสัมพันธ์ให้ความรู้แก่ประชาชนได้ทราบข้อมูลที่จำเป็นอย่างต่อเนื่อง

### ๔.๓ อาชญากรรม

เนื่องจากเทศบาลตำบลบ้านนา มีราษฎรออาศัยไม่หนาแน่นนัก การรักษาความสงบได้รับความร่วมมือจากทางสถานีตำรวจภูธรบ้านนาเดิม ซึ่งมีอัตรากำลังมากพอ มีสายตรวจตลอดเวลาประกอบด้วยราษฎรเป็นคนในพื้นที่มีค่านิยมที่เข้ามาอาศัยน้อย จึงทำให้ปัญหาด้านความปลอดภัยในชีวิต และทรัพย์สินมีน้อย

#### ๔.๔ ยาเสพติด

ปัญหา ยาเสพติด จัดว่าเป็นปัญหาค่าความรุนแรงมาสู่สังคมในช่วงเวลาที่ผ่านมา อาจมีการดำเนินการอย่างจริงจัง แต่ก็ยังมีการแพร่ขยายในกลุ่มวัยรุ่น นักเรียน นักศึกษา และประชาชนทั่วไปซึ่งเป็นกำลังสำคัญของประเทศชาติ เทศบาลตำบลบ้านนาตระหนักถึงปัญหานี้อย่างยิ่ง โดยเฉพาะอย่างยิ่งในช่วงที่เศรษฐกิจชะลอตัว มีการแพร่ระบาดของโรคติดต่อ ทำให้ราคา ยาเสพติดลดลง สามารถหาซื้อได้ง่าย จึงทำให้เยาวชนกลุ่มเสี่ยงที่จะเข้าหา ยาเสพติดได้ง่ายยิ่งขึ้น ซึ่งเทศบาลตำบลบ้านนาพยายามที่จะต่อต้านและรณรงค์ให้ประชาชนเยาวชนไม่ข้องเกี่ยวกับยาเสพติด และเข้าถึงโทษและอันตรายของยาเสพติด และปัญหาที่ตามมาหลังจากยาเสพติดแล้วทำร้ายคนในครอบครัวที่ทวีความรุนแรงขึ้นในแต่ละปี

#### ๔.๕ การสังคมสงเคราะห์

ประชาชนที่อาศัยอยู่ในเขตเทศบาลตำบลบ้านนา ราษฎรมีฐานะปานกลาง ในเรื่องการสังคมสงเคราะห์ของเทศบาลตำบลบ้านนาได้รับการสนับสนุนงบประมาณจากกรมส่งเสริมการปกครองท้องถิ่นจ่ายเบี้ยยังชีพผู้สูงอายุ จำนวน ๕๓๑ คน คนพิการจำนวน ๖๘ คน และผู้ป่วยเอดส์ ๔ คน และในกรณีที่มีภัยธรรมชาติหรือภัยที่เกิดขึ้นอื่น ๆ เทศบาลฯ ได้ตั้งงบประมาณ เข้าช่วยเหลืออย่างเพียงพอและมีประสิทธิภาพโดยตลอด

### ๕. ระบบบริการพื้นฐาน

#### ๕.๑ การคมนาคมขนส่ง

เทศบาลตำบลบ้านนา มีความสะดวกในการคมนาคมขนส่งทั้งภายในเขตเทศบาลตำบลใกล้เคียง ตลอดจนอำเภอต่าง ๆ โดยทางรถยนต์และรถไฟ กล่าวคือ

๕.๑.๑ ทางรถยนต์ โดยทางหลวงแผ่นดินหมายเลข ๔๑๗๘ ภายในเขตเทศบาล บรรจบทางหลวงจังหวัด หมายเลข ๔๐๐๙ ไปอำเภอเมืองสุราษฎร์ธานี อำเภอบ้านนาสาร และบรรจบทางหลวงแผ่นดินหมายเลข ๔๑ ไปอำเภอพุนพิน และจังหวัดชุมพร ไปอำเภอเวียงสระ อำเภอทุ่งสง จังหวัดนครศรีธรรมราช

๕.๑.๒ ทางรถไฟ ในเขตเทศบาลมีรถไฟผ่านและมีสถานีรับ-ส่งผู้โดยสาร ๑ สถานี สถานีรถไฟบ้านนา

#### ๕.๒ การไฟฟ้า

เทศบาลตำบลบ้านนา มีพื้นที่ ๔.๐๘ ตารางกิโลเมตร ประชากรตั้งบ้านเรือนทั่วทั้งเทศบาล โดยราษฎรมีไฟฟ้าใช้ทุกหลังคาเรือน ในทุก ๆ ปี เทศบาลจะจัดสรรเงินงบประมาณส่วนหนึ่งอุดหนุนการไฟฟ้าส่วนภูมิภาค อำเภอบ้านนาสาร ในการขยายเขตระบบจำหน่ายไฟฟ้าและไฟฟ้าสาธารณะ

#### ๕.๓ การประปา

การผลิตน้ำประปาในเขตเทศบาลตำบลบ้านนา เทศบาลเป็นผู้ดำเนินการเอง มีแหล่ง น้ำดิบจากคลองลำพูน เนื่องจากเทศบาลได้รับการสนับสนุนงบประมาณจากกระทรวงเกษตรและสหกรณ์ โดยมอบหมายให้กรมชลประทานเป็นผู้ดำเนินการก่อสร้างฝายประปาให้กับเทศบาลตำบลบ้านนาเพื่อเก็บกักน้ำสำหรับผลิตน้ำประปา ให้เพียงพอต่อการบริการแก่ประชาชนทั้งในเขตเทศบาลและพื้นที่ใกล้เคียงได้ใช้น้ำตลอดทั้งปี ประมาณ ๑,๕๕๔ หลังคาเรือน แต่ในปัจจุบันเริ่มมีปัญหาคาดแคลนน้ำในช่วงฤดูแล้ง บางปีประสบปัญหาภัยแล้งอย่างมาก เทศบาลตำบลบ้านนาจะต้องเร่งหาแหล่งน้ำดิบเพิ่ม ให้เพียงพอในช่วงฤดูแล้ง ซึ่งเป็นปัญหาในการดำรงชีวิตของประชาชนเป็นอย่างมาก

#### ๕.๔ โทรศัพท

การโทรคมนาคม เครือข่ายไร้สาย ภายในเขตเทศบาลตำบลบ้านนาครอบคลุมทั่วพื้นที่

#### ๕.๕ ระบบโลจิสติกส์ (Logistics) หรือการขนส่ง

การไปรษณีย์ มีจำนวน ๑ แห่ง เทศบาลตำบลบ้านนา มีบริการด้านสื่อสารคมนาคม ให้บริการด้านรับ - ส่ง จดหมาย พัสดุภัณฑ์ บริการโทรเลขธนาณัติ สำหรับผู้ต้องการส่งเงินด่วน

บริการขนส่งเอกชน มีจำนวน ๓ แห่ง คือ

๑. บริษัท เคอรี่ เอ็กซ์เพรส (ประเทศไทย) จำกัด สาขาบ้านนาเดิม
๒. บริษัท คิวที ลิสซิ่ง สาขาบ้านนาเดิม
๓. บริษัท แพลซ เอ็กซ์เพรส สาขาบ้านนาเดิม

### ๖. ระบบเศรษฐกิจ

#### ๖.๑ การเกษตร

ในเขตเทศบาลตำบลบ้านนา จะมีการทำสวนยางพารา ทุเรียน เงาะ มังคุด กระท้อน ประมาณ ๓๐%

#### ๖.๒ การประมง

พื้นที่เทศบาลตำบลบ้านนา ไม่มีแหล่งน้ำขนาดใหญ่ มีเพียงคลองลำพูนไหลผ่าน จึงไม่มีการทำประมงเป็นอาชีพ คงมีเพียงการหาสัตว์น้ำเพื่อการยังชีพเท่านั้น

#### ๖.๓ การปศุสัตว์

การปศุสัตว์ในพื้นที่เทศบาลตำบลบ้านนา มีการเลี้ยงสัตว์ อาทิ เช่น สุกร โค และกระบือเป็นส่วนน้อย แต่มีได้ทำเป็นอาชีพประจำ

#### ๖.๔ การบริการ

**ในเขตเทศบาลตำบลบ้านนามีการบริหาร**

เทศบาลตำบลบ้านนา แบ่งหน่วยงานภายในส่วนราชการตามที่ ประกาศโครงสร้างการแบ่งส่วนราชการของเทศบาล เป็น ๕ หน่วยงาน ดังนี้

##### ๖.๔.๑ สำนักปลัดเทศบาล

มีหน้าที่ควบคุมดูแล รับผิดชอบการปฏิบัติงาน ดังนี้ งานธุรการ งานการเจ้าหน้าที่ งานทะเบียนราษฎร งานป้องกันและบรรเทาสาธารณภัย งานแผนและงบประมาณ งานสวัสดิการสังคมงานนิติการ งานประชาสัมพันธ์ และงานการศึกษา

##### ๖.๔.๒ กองคลัง

มีหน้าที่ควบคุมดูแล รับผิดชอบการปฏิบัติงานในการพัฒนารายได้ งานการเงินและบัญชี งานพัฒนารายได้ งานพัสดุและทรัพย์สิน งานแผนที่ภาษี และทะเบียนทรัพย์สิน

##### ๖.๔.๓ กองช่าง

มีหน้าที่ควบคุมดูแลรับผิดชอบการปฏิบัติงานในหน้าที่ของงานวิศวกรรม งานสาธารณูปโภค และงานไฟฟ้าสาธารณะ

#### ๖.๔.๔ กองสาธารณสุขและสิ่งแวดล้อม

มีหน้าที่ควบคุมดูแล และรับผิดชอบการปฏิบัติงานในหน้าที่ของงานแผนงาน งานสุขาภิบาลและอนามัยสิ่งแวดล้อม งานส่งเสริมและบริการสาธารณสุข งานธุรการ

๖.๔.๕ กองการประปา มีหน้าที่ควบคุมดูแล การผลิตและบริการซ่อมบำรุงอุปกรณ์ประปา

#### ๖.๕ การท่องเที่ยว

เทศบาลตำบลบ้านนาไม่มีแหล่งท่องเที่ยวในพื้นที่ มีเพียงการจัดงานมหกรรมอาหารสะอาดซึ่งจัดเป็นประจำทุกปี โดยมีการแสดงจากชุมชน เยาวชน และการออกร้านจำหน่ายสินค้าบริโภคที่สะอาดและหลากหลายจากคนในท้องถิ่น เป็นการกระตุ้นเศรษฐกิจจากในพื้นที่เทศบาลตำบลบ้านนา และจากอำเภอใกล้เคียงได้เป็นอย่างดี

#### ๖.๖ อุตสาหกรรม

ในเขตเทศบาลตำบลบ้านนา ไม่มีอุตสาหกรรมขนาดใหญ่ คงมีเพียงการทำอุตสาหกรรมในครัวเรือน เช่น การทำขนมเพื่อจำหน่าย ประมาณ ๒๐%

#### ๖.๗ การพาณิชย์และกลุ่มอาชีพ

ในเขตเทศบาลตำบลบ้านนา ประชากรส่วนใหญ่จะประกอบการด้านพาณิชย์ ประชาชนซื้อขายสินค้าอุปโภค - บริโภคทั่วไป มีร้านค้าประมาณ ๑๐๐ ร้าน ประมาณ ๕๐% โดยแยกเป็นประเภทดังนี้

##### ตลาด

ตลาดเอกชน จำนวน ๑ ตลาด คือ ตลาดประสิทธิ์

ตลาดเทศบาล จำนวน ๑ ตลาด คือ ตลาดสดเทศบาลตำบลบ้านนา

##### ร้านค้า

เซเว่นอีเลฟเว่น สาขาตลาดบ้านนา

เซเว่นอีเลฟเว่น สาขาป้อม ปตท.

บริษัท ซีพี เฟรชมาร์ท สาขาบ้านนาเดิม

##### ห้องพัก ๒๔ ชั่วโมง

โรงแรมสุขแก้ว เกรสเฮาส์

โรงแรม เอ็ม เค รีสอร์ท

##### ร้านจำหน่ายวัสดุก่อสร้าง

ร้านมิตรเพื่อการเกษตร

ร้านไทยเจริญก่อสร้าง

ร้าน ก.รุ่งเกษตร

##### สถานีบริการน้ำมัน จำนวน ๓ แห่ง

๑. ร้านมีพัฒนา บริการ

๒. สถานีบริการน้ำมันบริษัทก้านันค้ำมัน จำกัด

๓. สถานีบริการน้ำมัน พี.เอ็ม.ออลย์ จำกัด

### ธนาคาร

๑. ธนาคารเพื่อการเกษตรและสหกรณ์การเกษตร สาขาบ้านนาเดิม
๒. ธนาคารออมสิน สาขาบ้านนาเดิม
๓. ธนาคาร ธนชาติ สาขาบ้านนาเดิม

### สหกรณ์

๑. สหกรณ์เครดิตยูเนียน บ้านนาเดิม จำกัด
๒. สหกรณ์การเกษตร อำเภอบ้านนาเดิม

### ๖.๘ แรงงาน

การใช้แรงงานภายในเขตเทศบาลตำบลบ้านนา มีการใช้แรงงานเป็นการรับจ้างจากเจ้าของกิจการในพื้นที่เทศบาล โดยแรงงานซึ่งส่วนใหญ่เป็นชาวสัญชาติเมียนมาร์

### ๗. ศาสนา ประเพณี วัฒนธรรม

#### ๗.๑ การนับถือศาสนา

ประชาชนในเขตเทศบาลตำบลบ้านนาส่วนใหญ่นับถือศาสนาพุทธ และมีบางส่วนนับถือศาสนาอื่น เช่น ศาสนาคริสต์ ศาสนาอิสลาม เป็นต้น

ศาสนสถาน ในเขตเทศบาลตำบลบ้านนา มีวัดจำนวน ๑ แห่ง คือ วัดทองประธาน

#### ๗.๒ ประเพณีและงานประจำปี

ประชาชนส่วนใหญ่เป็นคนดั้งเดิม นับถือศาสนาพุทธ ภาษาที่พูดเป็นภาษาท้องถิ่น (ภาษาใต้) มีขนบธรรมเนียมประเพณีที่เหมือนกัน ประเพณีที่นิยม เช่น เทศกาลเข้าพรรษา ออกพรรษา งานทอดกฐิน ทอดผ้าป่า มีการส่งเสริมและสนับสนุนงบประมาณจัดงานพิธีกรรมทางศาสนา งานรัฐพิธีและประเพณีวัฒนธรรม เช่น ประเพณีลอยกระทง ประเพณีสงกรานต์ การจัดกิจกรรมรดน้ำดำหัวผู้สูงอายุ โดยเน้นการมีส่วนร่วมของประชาชนในท้องถิ่น

#### ๗.๓ ภูมิปัญญาท้องถิ่น ภาษาถิ่น

ภูมิปัญญาท้องถิ่น มีการรวมกลุ่มของสตรีภายในเขตเทศบาลตำบลบ้านนา มีการจัดทำน้ำยาล้างจานจากน้ำหมักชีวภาพ จากผลตะลิงปิง ผลิตภัณฑ์ยาสระผมจากดอกอัญชัน สเปรย์ไล่ยุงจากตะไคร้ น้ำสมุนไพรจากผลไม้ท้องถิ่น เช่น อัญชัน เสาวรส

ภาษาถิ่น คือ ภาษาใต้

### ๘. ทรัพยากรธรรมชาติ

#### ๘.๑ น้ำ

ลำคลองธรรมชาติเพียงแห่งเดียวที่ไหลผ่านในพื้นที่เทศบาลตำบลบ้านนา คือ คลองลำพูน

#### ๘.๒ ป่าไม้

ในพื้นที่เทศบาลตำบลบ้านนา พื้นที่สีเขียวส่วนใหญ่ เป็นพืชเศรษฐกิจ คือ ยางพารา เงาะ ทุเรียน มังคุด กระท้อน ไม่มีไม้ยืนต้น

#### ๘.๓ ภูเขา

พื้นที่เทศบาลตำบลบ้านนา เป็นที่ราบลุ่มไม่มีภูเขา

#### ๘.๔ ทรัพยากรธรรมชาติที่สำคัญขององค์กรปกครองส่วนท้องถิ่น

ป่าพรุ้ง ซึ่งเป็นแหล่งน้ำธรรมชาติคลองน้ำดำ มีพืชพันธุ์นานาชนิดเป็นแหล่งเรียนรู้ตามธรรมชาติ เรียกว่า "กง" โดยชาวบ้านในตำบลบ้านนา มักเรียกกันว่า "ในกง" ซึ่งเป็นผืนป่าซับน้ำเชื่อมต่อระหว่างลำน้ำห้วยน้อย ห้วยใหญ่ ก่อนมารวมกันที่ป่าพรุ้งแห่งนี้ แล้วไหลลงคลองที่เรียกว่า คลองน้ำดำ ซึ่งเชื่อมต่อกับคลองน้ำเกลี้ยง โดยมีน้ำจะมีลักษณะพิเศษคือน้ำเป็นสีดำ เนื่องจากรากจากต้นกง ทำให้น้ำมีสีดำ



## ส่วนที่ ๒

ยุทธศาสตร์การพัฒนาขององค์กรปกครองส่วนท้องถิ่น  
แผนพัฒนาท้องถิ่น (พ.ศ. ๒๕๖๖ – ๒๕๗๐)

## ส่วนที่ ๒

### ยุทธศาสตร์การพัฒนาขององค์กรปกครองส่วนท้องถิ่น

#### ๑. ความสัมพันธ์ระหว่างแผนพัฒนาระดับมหภาค

##### ๑.๑ แผนพัฒนายุทธศาสตร์ชาติ ๒๐ ปี (พ.ศ. ๒๕๖๑ – ๒๕๘๐)

ยุทธศาสตร์ชาติ เป็นเป้าหมายในการพัฒนาประเทศอย่างยั่งยืนตามหลักธรรมาภิบาล เพื่อใช้เป็นกรอบในการจัดทำแผนต่างๆ ให้สอดคล้องและบูรณาการกัน อันจะก่อให้เกิดเป็นพลังผลักดันร่วมกันไปสู่ เป้าหมายดังกล่าว ตามระยะเวลาที่กำหนดไว้ในยุทธศาสตร์ชาติ ๒๐ ปี (พ.ศ.๒๕๖๑-๒๕๘๐) อันเป็น ยุทธศาสตร์ชาติฉบับแรกของประเทศไทยตามรัฐธรรมนูญแห่งราชอาณาจักรไทยซึ่งต้องนำไปสู่การปฏิบัติ เพื่อให้ประเทศไทยบรรลุวิสัยทัศน์ “ประเทศไทยมีความมั่นคง มั่งคั่ง ยั่งยืน เป็นประเทศที่พัฒนาแล้ว ด้วยการ พัฒนาตามหลักปรัชญาของเศรษฐกิจพอเพียง” โดยการพัฒนาประเทศในช่วงระยะเวลาของยุทธศาสตร์ชาติจะ มุ่งเน้นการสร้างสมดุลระหว่างการพัฒนา เศรษฐกิจ สังคม และสิ่งแวดล้อม โดยประกอบด้วย ๖ ยุทธศาสตร์

๑. ด้านความมั่นคง
๒. ด้านการสร้างความสามารถในการแข่งขัน
๓. ด้านการพัฒนาและเสริมสร้างศักยภาพทรัพยากรมนุษย์
๔. ด้านการสร้างโอกาสและความเสมอภาคทางสังคม
๕. ด้านการสร้างการเติบโตบนคุณภาพชีวิตที่เป็นมิตรต่อสิ่งแวดล้อม
๖. ด้านการปรับสมดุลและพัฒนาระบบการบริหารจัดการภาครัฐ

วิสัยทัศน์ประเทศไทย “ประเทศไทยมีความมั่นคง มั่งคั่ง ยั่งยืน เป็นประเทศพัฒนาแล้ว ด้วยการ พัฒนาตามหลัก ปรัชญาของเศรษฐกิจพอเพียง” หรือเป็นคติพจน์ประจำชาติว่า “มั่นคง มั่งคั่ง ยั่งยืน” ทั้งนี้ วิสัยทัศน์ดังกล่าวจะต้องสนองต่อผลประโยชน์แห่งชาติอันได้แก่ การมีเอกราช อธิปไตย และบูรณภาพแห่งเขต อำนาจอธิปไตย การดำรงอยู่อย่างมั่นคงของชาติและประชาชนจากภัยคุกคามทุกรูปแบบ การอยู่ร่วมกันในชาติอย่างสันติ สุขเป็นปึกแผ่นมีความมั่นคงทางสังคมท่ามกลางพหุสังคมและการมีเกียรติและศักดิ์ศรีของความเป็นมนุษย์ ความ เจริญเติบโตของชาติ ความเป็นธรรมและความอยู่ดีมีสุขของประชาชน ความยั่งยืนของฐานทรัพยากรธรรมชาติ สิ่งแวดล้อม ความมั่นคงทางพลังงานและอาหาร ความสามารถในการรักษาผลประโยชน์ของชาติภายใต้การ เปลี่ยนแปลงของสภาวะแวดล้อมระหว่างประเทศและการอยู่ร่วมกันอย่างสันติประสานสอดคล้องกัน ด้านความมั่นคง ในประชาคมอาเซียนและประชาคมโลกอย่างมีเกียรติและศักดิ์ศรีไม่เป็นภาระของโลกและสามารถเกื้อกูลประเทศที่มี ศักยภาพทางเศรษฐกิจที่ดียิ่งกว่า

**ความมั่นคง** หมายถึง การมีความมั่นคงปลอดภัยจากภัยและการเปลี่ยนแปลงทั้งภายในประเทศ และ ภายนอกประเทศในทุกระดับ ทั้งระดับประเทศ สังคม ชุมชน ครัวเรือน และปัจเจกบุคคล และ มีความมั่นคงในทุกมิติ ทั้งมิติทางการทหาร เศรษฐกิจ สังคม สิ่งแวดล้อม และการเมือง เช่น ประเทศ มีความมั่นคงในเอกราชและอธิปไตย มี การปกครองระบอบประชาธิปไตยที่มีพระมหากษัตริย์ทรงเป็น ประมุข สถาบันชาติ ศาสนา พระมหากษัตริย์มีความ เข้มแข็งเป็นศูนย์กลางและเป็นที่ยึดเหนี่ยวจิตใจ ของประชาชน มีระบบการเมืองที่มั่นคงเป็นกลไกที่นำไปสู่การบริหาร ประเทศที่ต่อเนื่องและโปร่งใสตามหลักธรรมาภิบาล สังคมมีความปรองดองและความสามัคคี สามารถผนึกกำลังเพื่อ พัฒนาประเทศ ชุมชน มีความเข้มแข็ง ครอบครัวยุคใหม่มีความอบอุ่น ประชาชนมีความมั่นคงในชีวิต มีงานและรายได้ที่ มั่นคงพอเพียง กับการดำรงชีวิต มีการออมสำหรับวัยเกษียณ ความมั่นคงของอาหาร พลังงาน และน้ำ มีที่อยู่อาศัย และความปลอดภัยในชีวิตทรัพย์สิน

**ความมั่นคง** หมายถึง ประเทศไทยมีการขยายตัวของเศรษฐกิจอย่างต่อเนื่องและมีความยั่งยืน จนเข้าสู่กลุ่มประเทศรายได้สูง ความเหลื่อมล้ำของการพัฒนาลดลง ประชากรมีความอยู่ดีมีสุขได้รับผลประโยชน์จากการพัฒนาอย่างเท่าเทียมกันมากขึ้น และมีการพัฒนาอย่างทั่วถึงทุกภาคส่วน มีคุณภาพชีวิตตามมาตรฐานขององค์การสหประชาชาติ ไม่มีประชาชนที่อยู่ในภาวะความยากจน เศรษฐกิจในประเทศมีความเข้มแข็ง ขณะเดียวกันต้องมีความสามารถในการแข่งขันกับประเทศต่าง ๆ ทั้งในตลาดโลกและตลาดภายในประเทศเพื่อให้สามารถสร้างรายได้ทั้งจากภายในและภายนอกประเทศ ตลอดจนมีการสร้างฐานเศรษฐกิจและสังคมแห่งอนาคตเพื่อให้สอดคล้องกับบริบทการพัฒนา ที่เปลี่ยนแปลงไป และประเทศไทยมีบทบาทที่สำคัญในเวทีโลก และมีความสัมพันธ์ทางเศรษฐกิจ และการค้าอย่างแน่นแฟ้นกับประเทศในภูมิภาคเอเชีย เป็นจุดสำคัญของการเชื่อมโยงในภูมิภาค ทั้งการคมนาคมขนส่ง การผลิต การค้า การลงทุน และการทำธุรกิจ เพื่อให้เป็นพลังในการพัฒนา นอกจากนี้ ยังมีความสมบูรณ์ในทุนที่จะสามารถสร้างการพัฒนาต่อเนื่องไปได้ ได้แก่ ทุนมนุษย์ ทุนทางปัญญา ทุนทางการเงิน ทุนที่เป็นเครื่องมือเครื่องจักร ทุนทางสังคม และทุนทรัพยากรธรรมชาติและสิ่งแวดล้อม

**ความยั่งยืน** หมายถึง การพัฒนาที่สามารถสร้างความเจริญ รายได้ และคุณภาพชีวิตของ ประชาชนให้เพิ่มขึ้นอย่างต่อเนื่อง ซึ่งเป็นการเจริญเติบโตของเศรษฐกิจที่อยู่นบนหลักการใช้ การรักษา และการฟื้นฟูฐานทรัพยากรธรรมชาติอย่างยั่งยืน ไม่ใช่ทรัพยากรธรรมชาติจนเกินพอดี ไม่สร้างมลภาวะ ต่อสิ่งแวดล้อมจนเกินความสามารถในการรองรับและเยียวยาของระบบนิเวศ การผลิตและการบริโภค เป็นมิตรกับสิ่งแวดล้อม และสอดคล้องกับเป้าหมายการพัฒนาที่ยั่งยืน ทรัพยากรธรรมชาติมีความอุดมสมบูรณ์มากขึ้นและสิ่งแวดล้อมมีคุณภาพดีขึ้น คนมีความรับผิดชอบต่อสังคม มีความ เอื้ออาทร เสียสละเพื่อผลประโยชน์ส่วนรวม รัฐบาลมีนโยบายที่มุ่งประโยชน์ส่วนรวมอย่างยั่งยืน และให้ความสำคัญกับการมีส่วนร่วมของประชาชน และทุกภาคส่วนในสังคมยึดถือและปฏิบัติตาม หลักปรัชญาของเศรษฐกิจพอเพียงเพื่อการพัฒนาอย่างสมดุล มีเสถียรภาพ และยั่งยืน



### ยุทธศาสตร์การพัฒนา

ในการที่จะบรรลุวิสัยทัศน์และทำให้ประเทศไทยพัฒนาไปสู่อนาคตที่พึงประสงค์นั้น จำเป็นจะต้องมีการวางแผนและกำหนด ยุทธศาสตร์การพัฒนาในระยะยาว และกำหนดแนวทางการพัฒนาของทุกภาคส่วนให้ขับเคลื่อนไปในทิศทางเดียวกัน ดังนั้น จึงจำเป็นต้องกำหนดยุทธศาสตร์ชาติในระยะยาว เพื่อถ่ายทอดแนวทางการพัฒนาสู่ การปฏิบัติในแต่ละช่วงเวลาอย่างต่อเนื่องและมีการบูรณาการและสร้างความเข้าใจถึงอนาคตของประเทศไทยร่วมกัน และเกิดการรวมพลังของทุกภาคส่วนในสังคมทั้งประชาชน เอกชน ประชาสังคมในการ

ขับเคลื่อนการพัฒนาเพื่อการสร้างและรักษาไว้ซึ่งผลประโยชน์แห่งชาติและบรรลุวิสัยทัศน์ “ประเทศไทยมีความมั่นคง มั่งคั่ง ยั่งยืน เป็นประเทศพัฒนาแล้ว ด้วยการพัฒนาตามหลักปรัชญาของ เศรษฐกิจพอเพียง” หรือคติพจน์ประจำชาติ “มั่นคง มั่งคั่ง ยั่งยืน” เพื่อให้ประเทศมีขีดความสามารถในการแข่งขันมีรายได้สูงอยู่ในกลุ่มประเทศพัฒนาแล้ว คนไทยมีความสุข อยู่ดี กินดี สังคมมีความมั่นคง เสมอภาคและเป็นธรรม ซึ่งยุทธศาสตร์ชาติที่จะใช้เป็นกรอบแนวทางการพัฒนาในระยะ ๒๐ ปีต่อจากนี้ไป จะประกอบด้วย ๖ ยุทธศาสตร์ ได้แก่

### ยุทธศาสตร์ชาติ : กรอบการพัฒนาระยะยาว

เพื่อให้บรรลุวิสัยทัศน์  
“ประเทศไทยมีความมั่นคง มั่งคั่ง ยั่งยืน เป็นประเทศพัฒนาแล้ว  
ด้วยการพัฒนาตามปรัชญาของเศรษฐกิจพอเพียง”  
นำไปสู่การพัฒนาให้คนไทยมีความสุข  
และตอบสนองต่อการบรรลุ  
ซึ่งผลประโยชน์แห่งชาติ ในการที่จะพัฒนาคุณภาพชีวิต  
สร้างรายได้ระดับสูงเป็นประเทศพัฒนาแล้ว และสร้าง  
ความสุขของคนไทย สังคมมีความมั่นคง เสมอภาคและ  
เป็นธรรม ประเทศสามารถแข่งขันได้ในระบบเศรษฐกิจ



### เป้าหมายและประเด็นการพัฒนาตามยุทธศาสตร์

๑. ยุทธศาสตร์ชาติด้านความมั่นคง มีเป้าหมายการพัฒนาที่สำคัญ คือ ประเทศชาติมั่นคง ประชาชนมีความสุข เน้นการบริหารจัดการสถานะแวดล้อมของประเทศให้มีความมั่นคง ปลอดภัย เอกราช อธิปไตย และมีความสงบเรียบร้อยในทุกๆระดับ ตั้งแต่ระดับชาติ สังคม ชุมชน มุ่งเน้นการพัฒนาคน เครื่องมือ เทคโนโลยี และระบบฐานข้อมูลขนาดใหญ่ให้มีความพร้อมสามารถรับมือกับภัยคุกคาม และภัยพิบัติได้ทุกรูปแบบ และทุกระดับความรุนแรง ควบคู่ไปกับการป้องกันและแก้ไขปัญหา ด้านความมั่นคงที่มีอยู่ในปัจจุบัน และที่อาจจะเกิดขึ้นในอนาคต ใช้กลไกการแก้ไขปัญหาแบบบูรณาการ ทั้งกับส่วนราชการ ภาคเอกชน ประชาสังคม และองค์กรที่ไม่ใช่รัฐ รวมถึงประเทศเพื่อนบ้าน และมิตรประเทศทั่วโลกบนพื้นฐานของหลักธรรมาภิบาล เพื่อเอื้ออำนวยประโยชน์ต่อการดำเนินการ ของยุทธศาสตร์ชาติด้านอื่น ๆ ให้สามารถขับเคลื่อนไปได้ตามทิศทางและเป้าหมายที่กำหนด

๒. ยุทธศาสตร์ชาติด้านการสร้างความสามารถในการแข่งขัน มีเป้าหมายการพัฒนา ที่มุ่งเน้นการยกระดับศักยภาพของประเทศในหลากหลายมิติ บนพื้นฐานแนวคิด ๓ ประการ ได้แก่

(๑) “ต่อยอดอดีต” โดยมองกลับไปที่รากเหง้าทางเศรษฐกิจ อัตลักษณ์ วัฒนธรรม ประเพณี วิถีชีวิต และจุดเด่นทางทรัพยากรธรรมชาติที่หลากหลาย รวมทั้งความได้เปรียบเชิงเปรียบเทียบของประเทศ ในด้านอื่น ๆ นำมาประยุกต์ผสมผสานกับเทคโนโลยีและนวัตกรรม เพื่อให้สอดคล้องกับบริบทของ เศรษฐกิจและสังคมโลกสมัยใหม่

(๒) “ปรับปัจจุบัน” เพื่อปูทางสู่อนาคต ผ่านการพัฒนาโครงสร้าง พื้นฐานของประเทศในมิติต่าง ๆ ทั้งโครงข่ายระบบคมนาคมและขนส่ง โครงสร้างพื้นฐานวิทยาศาสตร์ เทคโนโลยี และดิจิทัล และการปรับสภาพแวดล้อมให้เอื้อต่อการพัฒนาอุตสาหกรรมและบริการอนาคต และ

(๓) “สร้างคุณค่าใหม่ในอนาคต” ด้วยการเพิ่มศักยภาพของผู้ประกอบการ พัฒนาคนรุ่นใหม่ รวมถึงปรับรูปแบบธุรกิจ เพื่อตอบสนองต่อความต้องการของตลาด ผสมผสานกับยุทธศาสตร์ที่รองรับ อนาคต บนพื้นฐานของการต่อยอดอดีตและปรับปัจจุบัน พร้อมทั้งการส่งเสริมและสนับสนุนจากภาครัฐ ให้ประเทศไทยสามารถสร้างฐานรายได้และการจ้างงานใหม่ ขยายโอกาสทางการค้าและการลงทุน ในเวทีโลก ควบคู่ไปกับการยกระดับรายได้และการกินดีอยู่ดี รวมถึงการเพิ่มขึ้นของคนชั้นกลาง และลดความเหลื่อมล้ำของคนในประเทศได้ในคราวเดียวกัน

**๓. ยุทธศาสตร์ชาติด้านการพัฒนาและเสริมสร้างศักยภาพทรัพยากรมนุษย์** มีเป้าหมาย การพัฒนาที่สำคัญเพื่อพัฒนาคนในทุกมิติและในทุกช่วงวัยให้เป็นคนดี เก่ง และมีคุณภาพ โดยคนไทย มีความพร้อมทั้งกาย ใจ สติปัญญา มีพัฒนาการที่ครบด้านและมีสุขภาวะที่ดีในทุกช่วงวัย มีจิตสาธารณะ รับผิดชอบต่อสังคมและผู้อื่น มัธยัสถ์ อดออม โอบอ้อมอารี มีวินัย รักษาศีลธรรม และเป็นพลเมืองดีของชาติ มีหลักคิดที่ถูกต้อง มีทักษะที่จำเป็นในศตวรรษที่ ๒๑ มีทักษะสื่อสาร ภาษาอังกฤษและภาษาที่สาม และอนุรักษ์ภาษาท้องถิ่น มีนิสัยรักการเรียนรู้และการพัฒนาตนเอง อย่างต่อเนื่องตลอดชีวิต สู่การเป็นคนไทยที่มีทักษะสูง เป็นนวัตกรรม นักคิด ผู้ประกอบการ เกษตรกรยุคใหม่ และอื่น ๆ โดยมีสัมมาชีพตามความถนัดของตนเอง

**๔. ยุทธศาสตร์ชาติด้านการปรับเปลี่ยนค่านิยมและวัฒนธรรม การสร้างโอกาสและความเสมอภาคทางสังคม** มีเป้าหมาย การพัฒนาที่ให้ความสำคัญกับการดึงเอาพลังของภาคส่วนต่าง ๆ ทั้งภาคเอกชน ประชาสังคม ชุมชน ท้องถิ่น มาร่วมขับเคลื่อน โดยการสนับสนุนการรวมตัวของประชาชนในการร่วมคิดร่วมทำ เพื่อส่วนรวม การกระจายอำนาจและความรับผิดชอบไปสู่กลไกบริหารราชการแผ่นดินในระดับท้องถิ่น การเสริมสร้างความเข้มแข็งของชุมชนในการจัดการตนเอง และการเตรียมความพร้อมของประชากรไทย ทั้งในมิติสุขภาพ เศรษฐกิจ สังคม และสภาพแวดล้อม ให้เป็นประชากรที่มีคุณภาพ สามารถพึ่งตนเอง และทำประโยชน์แก่ครอบครัว ชุมชน และสังคมให้นานที่สุด โดยรัฐให้หลักประกันการเข้าถึงบริการและสวัสดิการที่มีคุณภาพอย่างเป็นธรรมและทั่วถึง

**๕. ยุทธศาสตร์ชาติด้านการสร้างการเติบโตบนคุณภาพชีวิตที่เป็นมิตรกับสิ่งแวดล้อม** มีเป้าหมายการพัฒนาที่สำคัญเพื่อนำไปสู่การบรรลุเป้าหมายการพัฒนาที่ยั่งยืนในทุกมิติ ทั้งด้านสังคม เศรษฐกิจ สิ่งแวดล้อม ธรรมชาติและความเป็นหุ้นส่วนความร่วมมือระหว่างกัน ทั้งภายในและภายนอกประเทศอย่างบูรณาการ ใช้พื้นที่เป็นตัวตั้งในการกำหนดกลยุทธ์และแผนงาน และการให้ทุกฝ่ายที่เกี่ยวข้องได้เข้ามามีส่วนร่วมในแบบทางตรงให้มากที่สุดเท่าที่จะเป็นไปได้ โดยเป็น การดำเนินการบนพื้นฐานการเติบโตร่วมกัน ไม่ว่าจะเป็ทางเศรษฐกิจ สิ่งแวดล้อม และคุณภาพชีวิต โดยให้ความสำคัญกับการสร้างสมดุลทั้ง ๓ ด้าน อันจะนำไปสู่ความยั่งยืนเพื่อคนรุ่นต่อไปอย่างแท้จริง

**๖. ยุทธศาสตร์ชาติด้านการปรับสมดุลและพัฒนาระบบการบริหารจัดการภาครัฐ** มีเป้าหมายการพัฒนาที่สำคัญเพื่อปรับเปลี่ยนภาครัฐที่ยึดหลัก “ภาครัฐของประชาชนเพื่อประชาชน และประโยชน์ส่วนรวม” โดยภาครัฐต้องมีขนาดที่เหมาะสมกับบทบาทภารกิจ แยกแยะบทบาท หน่วยงานของรัฐที่ทำหน้าที่ในการกำกับหรือในการให้บริการในระบบเศรษฐกิจที่มีการแข่งขัน มีสมรรถนะสูง ยึดหลักธรรมาภิบาล ปรับวัฒนธรรมการทำงานให้มุ่งผลสัมฤทธิ์และผลประโยชน์ส่วนรวม มีความทันสมัย และพร้อมที่จะปรับตัวให้ทันต่อการเปลี่ยนแปลงของโลกอยู่ตลอดเวลา โดยเฉพาะอย่างยิ่ง การนำนวัตกรรม เทคโนโลยีข้อมูลขนาดใหญ่ ระบบการทำงานที่เป็นดิจิทัลเข้ามาประยุกต์ใช้อย่างคุ้มค่า และปฏิบัติงานเทียบได้กับมาตรฐานสากล รวมทั้งมีลักษณะเปิดกว้าง เชื่อมโยงถึงกันและเปิดโอกาสให้ ทุกภาคส่วนเข้ามามีส่วนร่วมเพื่อตอบสนองความต้องการของประชาชนได้อย่างสะดวก รวดเร็ว และ โปร่งใส โดยทุกภาคส่วนในสังคมต้องร่วมกันปลูกฝังค่านิยมความซื่อสัตย์สุจริต ความมัธยัสถ์ และสร้างจิตสำนึกในการปฏิเสธไม่ยอมรับการทุจริตประพฤติมิชอบอย่างสิ้นเชิง นอกจากนี้ กฎหมายต้องมีความชัดเจน มีเพียงเท่าที่จำเป็น มีความทันสมัย มีความเป็นสากล มีประสิทธิภาพ และนำไปสู่การลด ความเหลื่อมล้ำและเอื้อต่อการพัฒนา โดยกระบวนการยุติธรรมมีการบริหารที่มีประสิทธิภาพ เป็นธรรม ไม่เลือกปฏิบัติ และการอำนวยความสะดวกตามหลักนิติธรรม

# 1 ด้านความมั่นคง



1. ประชาชนอยู่ดี กินดี และมีความสุข
2. บ้านเมืองมีความมั่นคงในทุกมิติและทุกระดับ
3. กองทัพ หน่วยงานด้านความมั่นคง ภาครัฐ ภาคเอกชน และภาคประชาชน มีความพร้อมในการป้องกัน และแก้ไขปัญหาคความมั่นคง
4. ประเทศไทยมีบทบาทด้านความมั่นคงเป็นที่ชื่นชมและได้รับการยอมรับโดยประชาคมระหว่างประเทศ
5. การบริหารจัดการความมั่นคงมีผลสำเร็จที่เป็นรูปธรรมอย่างมีประสิทธิภาพ



# 2 ด้านการสร้างความสามารถในการแข่งขัน

1. ประเทศไทยเป็นประเทศที่พัฒนาแล้ว เศรษฐกิจเติบโตอย่างมีเสถียรภาพและยั่งยืน
2. ประเทศไทยมีขีดความสามารถในการแข่งขันสูงขึ้น

# 3 ด้านการพัฒนาและเสริมสร้างศักยภาพทรัพยากรมนุษย์

1. คนไทยเป็นคนดี คนเก่ง มีคุณภาพ พร้อมสำหรับวิถีชีวิตในศตวรรษที่ 21
2. สังคมไทยมีสภาพแวดล้อมที่เอื้อและสนับสนุนต่อการพัฒนาคนตลอดช่วงชีวิต



# 4 ด้านการสร้างโอกาสและความเสมอภาคทางสังคม

1. สร้างความเป็นธรรม และลดความเหลื่อมล้ำในทุกมิติ
2. กระจายศูนย์กำลังความเจริญทางเศรษฐกิจและสังคม เพิ่มโอกาสให้ทุกภาคส่วนเข้ามาเป็นกำลังของการพัฒนาประเทศในทุกระดับ
3. เพิ่มขีดความสามารถของชุมชนท้องถิ่นในการพัฒนา การพึ่งตนเองและการจัดการตนเองเพื่อสร้างสังคมคุณภาพ



# 5 ด้านการสร้างการเติบโตบนคุณภาพชีวิตที่เป็นมิตรต่อสิ่งแวดล้อม

1. อนุรักษ์และรักษาทรัพยากรธรรมชาติ สิ่งแวดล้อม และวัฒนธรรม ให้คนรุ่นต่อไปได้ใช้อย่างยั่งยืน มีสมดุล
2. พัฒนาและสร้างใหม่ฐานทรัพยากรธรรมชาติและสิ่งแวดล้อม เพื่อลดผลกระทบจากการพัฒนา สังคมเศรษฐกิจของประเทศ
3. ใช้ประโยชน์และสร้างการเติบโตบนฐานทรัพยากรธรรมชาติและสิ่งแวดล้อมให้สมดุลภายในขีดความสามารถของระบบนิเวศ
4. ยกระดับกระบวนการทัศน์ เพื่อกำหนดอนาคตประเทศด้านทรัพยากรธรรมชาติและสิ่งแวดล้อม และวัฒนธรรม บนหลักของการมีส่วนร่วม และธรรมาภิบาล



# 6 ด้านการปรับสมดุลและพัฒนาระบบการบริหารจัดการภาครัฐ

1. ภาครัฐมีวัฒนธรรมการทำงานที่มุ่งผลสัมฤทธิ์และผลประโยชน์ส่วนรวม ตอบสนองความต้องการของประชาชนได้อย่างสะดวก รวดเร็ว โปร่งใส
2. ภาครัฐมีขนาดที่เล็กลง พร้อมปรับตัวให้ทันต่อการเปลี่ยนแปลง
3. ภาครัฐมีความโปร่งใส ปลอดการทุจริตและประพฤติมิชอบ
4. กระบวนการยุติธรรม เป็นไปเพื่อประโยชน์ต่อส่วนรวมของประเทศ



## ๑.๒ แผนพัฒนาเศรษฐกิจและสังคมแห่งชาติ ฉบับที่ ๑๒ (พ.ศ. ๒๕๖๐-๒๕๖๔)

แผนพัฒนาเศรษฐกิจและสังคมแห่งชาติ ฉบับที่ ๑๒ แผนพัฒนาเศรษฐกิจและสังคมแห่งชาติ ฉบับที่ ๑๒ พ.ศ. ๒๕๖๐ - ๒๕๖๔ ได้น้อมนำหลัก “ปรัชญาเศรษฐกิจพอเพียง” มาเป็นปรัชญานำทางในการพัฒนาประเทศอย่างต่อเนื่องจากแผนพัฒนา เศรษฐกิจและสังคม ฉบับที่ ๙ - ๑๑ เพื่อเสริมสร้างภูมิคุ้มกันและช่วยให้สังคมไทยสามารถยืนหยัดอยู่ได้อย่าง มั่นคงเกิดภูมิคุ้มกัน และมีการบริหารจัดการความเสี่ยงอย่างเหมาะสมส่งผลให้การพัฒนาประเทศสู่ความสมดุล และยั่งยืนซึ่งเป็นแผนแม่บทหลักของการพัฒนาประเทศ และเป้าหมายการพัฒนาที่ยั่งยืน (Sustainable Development Goals : SDGs) รวมทั้งการปรับโครงสร้างประเทศไทยไปสู่ประเทศไทย ๔.๐ ตลอดจนประเด็นการปฏิรูปประเทศ นอกจากนั้นได้ให้ความสำคัญกับการมีส่วนร่วมของภาคีการพัฒนาทุกภาคส่วนทั้ง ในระดับกลุ่มอาชีพ ระดับภาค และระดับประเทศในทุกขั้นตอนของแผนฯ อย่างกว้างขวางและต่อเนื่อง เพื่อร่วมกันกำหนด วิสัยทัศน์และทิศทางการพัฒนาประเทศ ซึ่งเป็นแผนพัฒนาประเทศในระยะ ๕ ปี (พ.ศ. ๒๕๖๐- ๒๕๖๔) ที่สอดคล้องกับยุทธศาสตร์ชาติ ๒๐ ปี และแผนการปฏิรูปประเทศด้านต่างๆ เพื่อใช้เป็น แผนพัฒนาเศรษฐกิจและสังคมของ ประเทศ สู่การปฏิบัติอย่างเป็นรูปธรรม ดังนั้น ทิศทางการพัฒนาของ แผนพัฒนา ฉบับที่ ๑๒ จึงมุ่งเตรียมความพร้อมและวางรากฐานในการยกระดับประเทศไทยให้เป็นประเทศ พัฒนาแล้ว มีความมั่นคง มั่งคั่ง ยั่งยืน ด้วยการ พัฒนาตามปรัชญาของเศรษฐกิจพอเพียง โดยมีกรอบวิสัยทัศน์และ เป้าหมายอนาคตประเทศไทยในปี ๒๕๘๐ ซึ่ง กำหนดไว้ในยุทธศาสตร์ชาติระยะ ๒๐ ปี เป็นกรอบที่แผนพัฒนา ฉบับที่ ๑๒ มุ่งตอบสนองวัตถุประสงค์และ เป้าหมายการพัฒนาที่กำหนดภายใต้ระยะเวลา ๕ ปี จึงกำหนด วัตถุประสงค์และเป้าหมายรวมและยุทธศาสตร์การ พัฒนาประเทศ ดังนี้

### ๑. วัตถุประสงค์

๑.๑ เพื่อวางรากฐานให้คนไทยเป็นคนที่สมบูรณ์ มีคุณธรรมจริยธรรม มีระเบียบวินัย ค่านิยมที่ดี มีจิต สாதรรณะ และมีความสุข โดยมีสุขภาวะและสุขภาพที่ดี ครอบครัวอบอุ่น ตลอดจน เป็นคนเก่งที่มีทักษะ ความรู้ ความสามารถและพัฒนาตนเองได้ต่อเนื่องตลอดชีวิต

๑.๒ เพื่อให้คนไทยมีความมั่นคงทางเศรษฐกิจและสังคม ได้รับความเป็นธรรมในการเข้าถึง ทรัพยากร และบริการทางสังคมที่มีคุณภาพ ผู้ด้อยโอกาสได้รับการพัฒนาศักยภาพ รวมทั้งชุมชนมีความเข้มแข็งพึ่งพาตนเองได้

๑.๓ เพื่อให้เศรษฐกิจเข้มแข็ง แข่งขันได้ มีเสถียรภาพ และมีความยั่งยืน สร้างความเข้มแข็งของฐาน การผลิตและบริการเดิมและขยายฐานใหม่โดยการใช้นวัตกรรมที่เข้มข้นมากขึ้น สร้างความเข้มแข็งของเศรษฐกิจ ฐานราก และสร้างความมั่นคงทางพลังงาน อาหาร และน้ำ

๑.๔ เพื่อรักษาและฟื้นฟูทรัพยากรธรรมชาติและคุณภาพสิ่งแวดล้อมให้สามารถสนับสนุน การเติบโต ที่เป็นมิตรกับสิ่งแวดล้อมและการมีคุณภาพชีวิตที่ดีของประชาชน

๑.๕ เพื่อให้การบริหารราชการแผ่นดินมีประสิทธิภาพ โปร่งใส ทันสมัย และมีการทำงาน เชิงบูรณา การของภาคีการพัฒนา

๑.๖ เพื่อให้มีการกระจายความเจริญไปสู่ภูมิภาคโดยการพัฒนาภาคและเมืองเพื่อรองรับ การพัฒนา ยกระดับฐานการผลิตและบริการเดิมและขยายฐานการผลิตและบริการใหม่

๑.๗ เพื่อผลักดันให้ประเทศไทยมีความเชื่อมโยง (Connectivity) กับประเทศต่างๆ ทั้งในระดับ อนุภูมิภาค ภูมิภาค และนานาชาติได้อย่างสมบูรณ์และมีประสิทธิภาพ รวมทั้งให้ประเทศไทยมีบทบาทนำและ สร้างสรรค์ ในด้านการค้า การบริการ และการลงทุนภายใต้กรอบความร่วมมือต่างๆ ทั้งในระดับอนุภูมิภาค ภูมิภาค และโลก

## ๒. เป้าหมายรวม

เพื่อให้เป็นไปตามวัตถุประสงค์ดังกล่าว ได้กำหนดเป้าหมายรวมการพัฒนาของแผนพัฒนาฯ ฉบับที่ ๑๒ ประกอบด้วย

๒.๑ คนไทยมีคุณลักษณะเป็นคนไทยที่สมบูรณ์ มีวินัย มีทัศนคติและพฤติกรรมตามบรรทัดฐานที่ดี ของสังคม มีความเป็นพลเมืองตื่นรู้ มีความสามารถในการปรับตัวได้อย่างรู้เท่าทันสถานการณ์มีความ รับผิดชอบและทำประโยชน์ต่อส่วนรวม มีสุขภาพกายและใจที่ดี มีความเจริญงอกงามทางจิตวิญญาณมีวิถีชีวิต ที่พอเพียง และมีความเป็นไทย

๒.๒ ความเหลื่อมล้ำทางด้านรายได้และความยากจนลดลง เศรษฐกิจฐานรากมีความเข้มแข็ง ประชาชนทุกคนมีโอกาสในการเข้าถึงทรัพยากร การประกอบอาชีพ และบริการทางสังคมที่มีคุณภาพอย่างทั่วถึงและเป็นธรรม กลุ่มที่มีรายได้ต่ำสุดร้อยละ ๔๐ มีรายได้เพิ่มขึ้นอย่างน้อยร้อยละ ๑๕

๒.๓ ระบบเศรษฐกิจมีความเข้มแข็งและแข่งขันได้ โครงสร้างเศรษฐกิจปรับสู่เศรษฐกิจฐาน บริการ และดิจิทัล มีผู้ประกอบการรุ่นใหม่และเป็นสังคมผู้ประกอบการ ผู้ประกอบการขนาดกลางและ ขนาดเล็ก ที่เข้มแข็ง สามารถใช้นวัตกรรมและเทคโนโลยีดิจิทัลในการสร้างสรรค์คุณค่าสินค้าและบริการ มีระบบการผลิต และให้บริการ จากฐานรายได้เดิมที่มีมูลค่าเพิ่มสูงขึ้น และมีการลงทุนในการผลิตและบริการ ฐานความรู้ชั้นสูง ใหม่ ๆ ที่เป็นมิตรกับสิ่งแวดล้อมและชุมชน รวมทั้งกระจายฐานการผลิตและการให้บริการสู่ ภูมิภาคเพื่อลด ความเหลื่อมล้ำโดยเศรษฐกิจไทยมีเสถียรภาพและมีอัตราการขยายตัวเฉลี่ยร้อยละ ๕ ต่อปี และมีปัจจัย สนับสนุน อาทิ ระบบโลจิสติกส์ พลังงาน และการลงทุนวิจัยและพัฒนาที่เอื้อต่อการขยายตัวของ ภาคการผลิต และบริการ

๒.๔ ทูทางธรรมชาติและคุณภาพสิ่งแวดล้อมสามารถสนับสนุนการเติบโตที่เป็นมิตรกับสิ่งแวดล้อม มีความมั่นคงทางอาหาร พลังงาน และน้ำ โดยเพิ่มพื้นที่ป่าไม้ให้ได้ร้อยละ ๔๐ ของพื้นที่ ประเทศเพื่อรักษา ความสมดุลของระบบนิเวศ ลดการปล่อยก๊าซเรือนกระจกในภาคพลังงานและขนส่ง ไม่น้อยกว่าร้อยละ ๗ ภายในปี ๒๕๖๓ เทียบกับการปล่อยในกรณีปกติ มีปริมาณหรือสัดส่วนของขยะมูลฝอยที่ ได้รับการจัดการอย่าง ถูกหลักสุขาภิบาลเพิ่มขึ้น และรักษาคุณภาพน้ำและคุณภาพอากาศในพื้นที่วิกฤตให้อยู่ ในเกณฑ์มาตรฐาน

๒.๕ มีความมั่นคงในเอกราชและอธิปไตย สังคมปลอดภัย สามัคคี สร้างภาพลักษณ์ดี และเพิ่มความเชื่อมั่นของนานาชาติต่อประเทศไทย ความขัดแย้งทางอุดมการณ์และความคิดในสังคมลดลง ปัญหา อาชญากรรมลดลง ปริมาณความสูญเสียจากภัยโจรสลัดและการลักลอบขนส่งสินค้าและค่านมนุษย์ลดลง มีความพร้อมที่ปกป้องประชาชนจากการก่อการร้ายและภัยพิบัติทางธรรมชาติ ประเทศไทยมีส่วนร่วมในการ กำหนดบรรทัดฐานระหว่างประเทศ เกิดความเชื่อมโยงการขนส่ง โลจิสติกส์ ห่วงโซ่มูลค่า เป็นหุ้นส่วน การพัฒนาที่สำคัญในอนุภูมิภาค ภูมิภาค และโลก และอัตราการเติบโตของมูลค่าการลงทุนและการส่งออก ของไทยในอนุภูมิภาค ภูมิภาค และอาเซียนสูงขึ้น

๒.๖ มีระบบบริหารจัดการภาครัฐที่มีประสิทธิภาพ ทันสมัย โปร่งใส ตรวจสอบได้ กระจายอำนาจและมีส่วนร่วมจากประชาชน บทบาทภาครัฐในการให้บริการซึ่งภาคเอกชนดำเนินการแทนได้ดีกว่าลดลง เพิ่มการใช้ระบบดิจิทัลในการให้บริการ ปัญหาคอร์รัปชันลดลงและการบริหารจัดการขององค์กรปกครองส่วนท้องถิ่น มีอิสระมากขึ้น โดยอันดับประสิทธิภาพภาครัฐที่จัดทำโดยสถาบันการศึกษานานาชาติและ อันดับความยาก ง่ายในการดำเนินธุรกิจในประเทศดีขึ้น การใช้จ่ายภาครัฐและระบบงบประมาณมีประสิทธิภาพสูง ฐานภาษี กว้างขึ้น และดัชนีการรับรู้การทุจริตดีขึ้น รวมถึงมีบุคลากรภาครัฐที่มีความรู้ความสามารถและ ปรับตัวได้ทัน กับยุคดิจิทัลเพิ่มขึ้น

ยุทธศาสตร์ในแผนพัฒนาฯ ฉบับที่ ๑๒ มีทั้งหมด ๑๐ ยุทธศาสตร์ โดยมี ๖ ยุทธศาสตร์ตามกรอบยุทธศาสตร์ชาติ ๒๐ ปี และอีก ๔ ยุทธศาสตร์ที่เป็นปัจจัยสนับสนุน ดังนี้

**๑. การเสริมสร้างและพัฒนาศักยภาพทุนมนุษย์** ทุนมนุษย์ของประเทศไทยยังมีปัญหาใน ด้านคุณภาพคน ในแต่ละช่วงวัย โดยผลลัพธ์ทางการศึกษาของเด็กวัยเรียนค่อนข้างต่ำการพัฒนาความรู้และ ทักษะของแรงงานไม่ตรงกับตลาดงาน ในขณะที่คนไทยจำนวนมากไม่น้อยยังไม่สามารถคัดกรองและเลือกรับ ๑๒ วัฒนธรรมได้อย่างเหมาะสม ซึ่งส่งผลกระทบต่อวิกฤตค่านิยม ทักษะคน และพฤติกรรมในการดำเนินชีวิต การพัฒนาใน ระยะต่อไปจึงต้องให้ความสำคัญกับการวางรากฐานการพัฒนาคนให้มีความสมบูรณ์ เพื่อให้คนไทยมีทัศนคติ และพฤติกรรมตามบรรทัดฐานที่ดีของสังคม ได้รับการศึกษาที่มีคุณภาพสูงตามมาตรฐานสากล และสามารถ เรียนรู้ด้วยตนเองอย่างต่อเนื่อง มีสุขภาวะที่ดีขึ้น คนทุกช่วงวัยมีทักษะ ความรู้ และความสามารถเพิ่มขึ้น รวมทั้งสถาบันทางสังคมมีความเข้มแข็งและมีส่วนร่วมในการพัฒนาประเทศเพิ่มขึ้น แนวทางการพัฒนาที่สำคัญ

**๒. ยุทธศาสตร์การสร้างความเป็นธรรมและลดความเหลื่อมล้ำในสังคม** การพัฒนา ในช่วงที่ผ่านมาทำให้สังคมไทยก้าวหน้าไปหลายด้าน แต่การแก้ปัญหาความเหลื่อมล้ำและสร้างความเป็นธรรม ในสังคมไทยมีความคืบหน้าช้า ทั้งเรื่องความแตกต่างของรายได้ระหว่างกลุ่มประชากร ความแตกต่างของ คุณภาพการบริการภาครัฐ รวมทั้งข้อจำกัดในการเข้าถึงกระบวนการยุติธรรมและเทคโนโลยีของกลุ่ม ผู้ด้อยโอกาสและกลุ่มที่อยู่ในพื้นที่ห่างไกล ดังนั้นการพัฒนาในระยะต่อไป จึงจำเป็นต้องมุ่งลดปัญหาความเหลื่อมล้ำด้านรายได้ของกลุ่มคนที่มีฐานะทางเศรษฐกิจสังคมที่แตกต่างกัน แก้ไขปัญหาความยากจน เพิ่มโอกาสการเข้าถึงบริการพื้นฐานทางสังคมของภาครัฐ รวมทั้งเพิ่มศักยภาพชุมชนและเศรษฐกิจฐานรากให้มี ความเข้มแข็ง เพื่อให้ชุมชนพึ่งพาตนเองและได้รับส่วนแบ่งผลประโยชน์ทางเศรษฐกิจมากขึ้น แนวทางการพัฒนาที่สำคัญ

**๓. ยุทธศาสตร์การสร้างการแข่งขันทางเศรษฐกิจและแข่งขันได้อย่างยั่งยืน** เศรษฐกิจไทยขยายตัวต่ำกว่าศักยภาพอย่างต่อเนื่องเป็นเวลาหลายปี ทั้งจากผลกระทบของเศรษฐกิจโลกซบเซา และข้อจำกัดภายในประเทศเองที่เป็นอุปสรรคต่อการเพิ่มผลิตภาพและขีดความสามารถในการแข่งขัน รวมทั้ง ฐานเศรษฐกิจภายในประเทศขยายตัวช้า การพัฒนา ๕ ปีต่อจากนี้ไป จึงเน้นให้เศรษฐกิจเติบโตได้ตามศักยภาพและมีเสถียรภาพ ภาคส่งออกมีการพัฒนาจนสามารถขยายตัวและเป็นกลไกสำคัญในการขับเคลื่อนเศรษฐกิจไทย ผลิตภาพการ ผลิตของประเทศเพิ่มขึ้น การลงทุนภาครัฐและเอกชนมีการขยายตัวอย่างต่อเนื่องและมาจากความร่วมมือกัน มากขึ้น ประชาชนและผู้ประกอบการเข้าสู่ระบบภาษีมากขึ้น และประเทศไทยมีขีดความสามารถในการแข่งขัน ทางเศรษฐกิจสูงขึ้น นอกจากนี้ ยังเน้นให้เศรษฐกิจรายสาขามีการเติบโตอย่างเข้มแข็ง ภาคการเกษตรเน้น เกษตรกรรมยั่งยืนและให้เกษตรกรมีรายได้เพิ่มขึ้น มีการพัฒนาเมืองอุตสาหกรรมนิเวศ การท่องเที่ยวสามารถทำรายได้และแข่งขันได้มากขึ้น วิสาหกิจขนาดกลางและขนาดย่อมมีบทบาทต่อระบบเศรษฐกิจมากขึ้น ภาค การเงินมีประสิทธิภาพเพิ่มขึ้น

**๔. ยุทธศาสตร์การเติบโตที่เป็นมิตรกับสิ่งแวดล้อมเพื่อการพัฒนาที่ยั่งยืน** ปัจจุบันสภาพทรัพยากรธรรมชาติ และสิ่งแวดล้อมกำลังเป็นจุดอ่อนสำคัญต่อการรักษาฐานการผลิตและการให้บริการ รวมทั้ง การดำรงชีวิตของคนไทย ซึ่งปัญหาดังกล่าวเกิดจากการลดลงของพื้นที่ป่าไม้ ทรัพยากรดินเสื่อมโทรม ความ หลากหลายทางชีวภาพถูกคุกคาม ความเสี่ยงในการขาดแคลนทรัพยากรน้ำในอนาคต ปัญหาสิ่งแวดล้อมเพิ่ม สูงขึ้นตามการขยายตัวของเศรษฐกิจ และชุมชนเมือง การเปลี่ยนแปลงสภาพภูมิอากาศและภัยพิบัติทาง ธรรมชาติมีความผันผวนและรุนแรงมากขึ้น และ ข้อตกลงระหว่างประเทศเกี่ยวกับการเปลี่ยนแปลงสภาพ ภูมิอากาศทวีความเข้มข้น ซึ่งจะส่งผลกระทบต่อแนวทางการพัฒนา ประเทศในอนาคตดังนั้น การพัฒนาในระยะต่อไปจึงมุ่งเน้นการรักษาและฟื้นฟูฐานทรัพยากรธรรมชาติ การสร้างความมั่นคงด้านน้ำ และการบริหารจัดการทรัพยากรน้ำให้มีประสิทธิภาพ การสร้างคุณภาพ สิ่งแวดล้อมที่ดี ลดมลพิษและลดผลกระทบต่อสุขภาพของประชาชนและระบบนิเวศ การเพิ่มประสิทธิภาพการ ลดก๊าซเรือนกระจกและขีดความสามารถในการปรับตัวต่อการเปลี่ยนแปลงสภาพภูมิอากาศ และการเพิ่ม ประสิทธิภาพการบริหารจัดการเพื่อลดความเสี่ยงจากภัยพิบัติ และลดความสูญเสียในชีวิตและทรัพย์สินที่เกิด จากสาธารณภัย แนวทางการพัฒนาที่สำคัญ

**๕. ยุทธศาสตร์การเสริมสร้างความมั่นคงแห่งชาติเพื่อการพัฒนาประเทศสู่ความมั่งคั่ง และยั่งยืน** กระแสโลกาภิวัตน์และความก้าวหน้าทางเทคโนโลยีในปัจจุบัน มีแนวโน้มส่งผลกระทบต่อความ มั่นคงและเสถียรภาพของประเทศไทยในหลายมิติ ทั้งภัยคุกคามภายนอก ในเรื่องการขยายอิทธิพลและการเพิ่ม บทบาทของประชาคมมหาอำนาจ ในภูมิภาคต่างๆ ของโลก อาชญากรรมข้ามชาติและการก่อการร้าย และภัย คุกคามภายในประเทศ ได้แก่ ความเห็นต่างทางความคิดและอุดมการณ์ของคนในชาติ การสร้างสถานการณ์ใน จังหวัดชายแดนภาคใต้ และการคุกคามทาง เศรษฐกิจ โดยอาชญากรรมคอมพิวเตอร์ ดังนั้น การพัฒนาใน ระยะต่อไป จึงเน้นในเรื่องการปกป้องและเชิดชูสถาบัน พระมหากษัตริย์ให้เป็นสถาบันหลักของประเทศ สังคมมีความสมานฉันท์ ประชาชนมีส่วนร่วมป้องกันแก้ไข ปัญหา ความมั่นคง ประชาชนในจังหวัดชายแดนภาคใต้มีความปลอดภัยในชีวิตและทรัพย์สิน มีโอกาสใน การศึกษาและการ ประกอบอาชีพที่สร้างรายได้เพิ่มขึ้น ประเทศไทยมีความสัมพันธ์และความร่วมมือด้านความ มั่นคงกับนานาประเทศใน การป้องกันภัยคุกคามในรูปแบบต่างๆ ควบคู่ไปกับการรักษาผลประโยชน์ของชาติมี ความพร้อมต่อการรับมือภัย คุกคามทั้งภัยคุกคามทางทหารและภัยคุกคามอื่นๆ และแผนงานด้านความมั่นคงมี การบูรณาการสอดคล้องกับ นโยบายการพัฒนาเศรษฐกิจ สังคม ทรัพยากรธรรมชาติและสิ่งแวดล้อม

**๖. ยุทธศาสตร์การบริหารจัดการในภาครัฐ การป้องกันการทุจริตประพฤติมิชอบ และ ธรรมาภิบาลใน สังคมไทย** ระบบการบริหารจัดการในภาครัฐที่ขาดประสิทธิภาพเป็นอุปสรรคที่สำคัญต่อการ พัฒนาประเทศมาอย่างต่อเนื่อง ทั้งการให้บริการประชาชนยังไม่ได้มาตรฐานสากล การบังคับใช้กฎหมายที่ขาด ประสิทธิภาพ การบริหารจัดการและการให้บริการของท้องถิ่นขาดความโปร่งใส ระบบและกระบวนการ ยุติธรรมไม่สามารถอำนวยความสะดวกได้อย่างเสมอภาคและเป็นธรรม รวมทั้งการทุจริตประพฤติมิชอบใน สังคมไทย การพัฒนาระยะต่อไปจึงต้อง เร่งปฏิรูปการบริหารจัดการภาครัฐให้เกิดผลสัมฤทธิ์อย่าง จริงจัง โดยมุ่งเน้นในเรื่องการลดสัดส่วนค่าใช้จ่าย ด้านบุคลากร และเพิ่มประสิทธิภาพการบริหารจัดการและ การให้บริการของภาครัฐ รวมทั้งประสิทธิภาพการประกอบ ธุรกิจของประเทศ การเพิ่มประสิทธิภาพการบริหาร จัดการที่ดีขององค์กรปกครองส่วนท้องถิ่น การปรับคะแนนดัชนี การรับรู้การทุจริตให้อยู่ในระดับที่ดีขึ้น และ การลดจำนวนการดำเนินคดีกับผู้มิได้กระทำความผิด

**๗. ยุทธศาสตร์การพัฒนาโครงสร้างพื้นฐานและระบบโลจิสติกส์** ที่ผ่านมาการพัฒนา โครงสร้างพื้นฐานและ ระบบโลจิสติกส์ของประเทศประสบปัญหาด้านความต่อเนื่องในการดำเนินการ และ ปัญหาเชิงปริมาณ คุณภาพ และ การบริหารจัดการการให้บริการที่สอดคล้องกับมาตรฐานสากล ทำให้มีข้อจำกัดในการสนับสนุนการพัฒนาประเทศให้มี ประสิทธิภาพ การพัฒนาในระยะต่อไปจึงมุ่งเน้นในเรื่องการลดความเข้มของการใช้พลังงานและลด ต้นทุนโลจิสติกส์ ของประเทศ การพัฒนาระบบขนส่งทางรางและทางน้ำ เพิ่มปริมาณการเดินทางด้วยระบบ ขนส่งสาธารณะในเขตเมือง และขยายขีดความสามารถในการรองรับปริมาณผู้โดยสารของท่าอากาศยานใน กรุงเทพมหานครและท่าอากาศยานใน ภูมิภาค การเพิ่มความสามารถในการแข่งขันด้านโลจิสติกส์และการ อำนวยความสะดวกทางการค้า การพัฒนาด้าน พลังงานเพื่อเพิ่มสัดส่วนการใช้พลังงานทดแทนต่อปริมาณการ ใช้พลังงานขั้นสุดท้าย และลดการพึ่งพาก๊าซธรรมชาติ ในการผลิตไฟฟ้า การพัฒนาเศรษฐกิจดิจิทัล และการ พัฒนาด้านสาธารณสุขการ (น้ำประปา)

**๘. ยุทธศาสตร์การพัฒนาวิทยาศาสตร์ เทคโนโลยี วิจัย และนวัตกรรม** การพัฒนา เศรษฐกิจของประเทศ ไทยในช่วงระยะเวลาที่ผ่านมา อาศัยการเพิ่มประสิทธิภาพจากปัจจัยความได้เปรียบด้าน แรงงาน ทรัพยากรธรรมชาติ และการนำเข้าเทคโนโลยีสำเร็จรูปจากต่างประเทศมากกว่าการสะสมองค์ความรู้ เพื่อพัฒนาเทคโนโลยีของตนเอง ทำให้ส่วนแบ่งผลประโยชน์ทางด้านเทคโนโลยีซึ่งมีมูลค่าเพิ่มสูงตกอยู่กับ ประเทศผู้เป็นเจ้าของเทคโนโลยี อีกทั้งการ ลงทุนด้านการวิจัยและพัฒนาอย่างไม่เพียงพอที่จะขับเคลื่อนประเทศสู่ สังคมนวัตกรรมได้ การพัฒนาจึงเน้นในเรื่องการ เพิ่มความเข้มแข็งด้านวิทยาศาสตร์และเทคโนโลยีของ ประเทศ และการเพิ่มความสามารถในการประยุกต์ใช้ วิทยาศาสตร์เทคโนโลยีและนวัตกรรมเพื่อยกระดับ ความสามารถการแข่งขันของภาคการผลิตและบริการ และคุณภาพ ชีวิตของประชาชน

๙. ยุทธศาสตร์การพัฒนาภาค เมือง และพื้นที่เศรษฐกิจ ในช่วงแผนพัฒนาฯ ฉบับที่ ๑๒ ประเทศไทยต้องใช้ประโยชน์จากศักยภาพและภูมิสังคมเฉพาะของพื้นที่ และการดำเนินยุทธศาสตร์เชิงรุกเพื่อ เสริมจุดเด่นในระดับภาค และจังหวัดในการเป็นฐานการผลิตและบริการที่สำคัญ ประกอบกับการขยายตัวของ ประชากรในเขตเมืองจะเป็นโอกาสในการกระจายความเจริญและยกระดับรายได้ของประชาชนโดยการพัฒนา เมืองให้เป็นเมืองน่าอยู่และมีศักยภาพในการรองรับการค้าการลงทุน รวมทั้งลดแรงกดดันจากการกระจุกตัว ของการพัฒนาในกรุงเทพฯและภาคกลางไปสู่ภูมิภาค นอกจากนี้การเป็นส่วนหนึ่งของประชาคมเศรษฐกิจ อาเซียนยังเป็นโอกาสในการเปิดพื้นที่เศรษฐกิจใหม่บริเวณชายแดนเชื่อมโยงการค้าการลงทุนในภูมิภาคของ ไทยกับประเทศเพื่อนบ้านอีกด้วยดังนั้น การพัฒนาจึงมุ่งเน้นในเรื่องการลดช่องว่างรายได้ระหว่างภาคและมีการกระจาย รายได้ที่เป็นธรรมมากขึ้น การเพิ่มจำนวนเมือง ศูนย์กลางของจังหวัดเป็นเมืองน่าอยู่สำหรับคนทุกกลุ่มในสังคม พื้นที่ฐานเศรษฐกิจหลักมีระบบการผลิตที่มีประสิทธิภาพสูงและเป็นมิตรต่อสิ่งแวดล้อม และการเพิ่มมูลค่าการ ลงทุนในพื้นที่เศรษฐกิจใหม่บริเวณชายแดน

๑๐. ยุทธศาสตร์ความร่วมมือระหว่างประเทศเพื่อการพัฒนา การพัฒนาความร่วมมือ ระหว่างประเทศของ ไทยในช่วงแผนพัฒนาฯ ฉบับที่ ๑๒ ยึดหลักคิดเสรี เปิดเสรีและเปิดโอกาส โดยมุ่งเน้นการ พัฒนาและขยายความร่วมมือทั้งด้านเศรษฐกิจ สังคม ความมั่นคง และอื่นๆ กับมิตรประเทศ และเป็นการ ขับเคลื่อนต่อเนื่องจากการ ดำเนินการภายใต้แผนพัฒนาฯ ฉบับที่ ๑๑ โดยกำหนดเป็นแนวทางการดำเนิน นโยบายการค้าและการลงทุนที่เสรี เปิดกว้าง และเป็นธรรม ดำเนินยุทธศาสตร์เชิงรุกในการแสวงหาตลาด ใหม่ๆ ส่งเสริมให้ผู้ประกอบการไทยไปลงทุนใน ต่างประเทศ และส่งเสริมความร่วมมือเพื่อพัฒนากับ ประเทศในอนุภูมิภาคและภูมิภาครวมทั้งประเทศนอกภูมิภาค ดังนั้น การพัฒนาจึงมุ่งเน้นในเรื่องการมีเครือข่ายการเชื่อมโยงตามแนวระเบียง เศรษฐกิจที่ครอบคลุมและมีการใช้ประโยชน์ได้เต็มศักยภาพ การเพิ่มระบบห่วงโซ่มูลค่าในอนุภูมิภาคและ ภูมิภาคอาเซียน ประเทศไทยเป็นฐานเศรษฐกิจ การค้าและการลงทุนที่สำคัญในภูมิภาคอนุภูมิภาค อาเซียน และเอเชีย รวมทั้งมีการพัฒนาส่วนขยายจากแนวระเบียง เศรษฐกิจในอนุภูมิภาคให้ครอบคลุมภูมิภาคอาเซียน เอเชียตะวันออก และเอเชียใต้ และประเทศไทยเป็นหุ้นส่วนการ พัฒนาที่สำคัญทั้งในทุกระดับ

# แผนพัฒนาเศรษฐกิจและสังคมแห่งชาติ ฉบับที่ 12

ประเทศไทยมีความมั่นคง มั่งคั่ง ยั่งยืน เป็นประเทศพัฒนาแล้ว ด้วยการพัฒนาตามหลักปรัชญาของเศรษฐกิจพอเพียง



การเสริมสร้างความมั่นคงแห่งชาติ เพื่อการพัฒนาประเทศสู่ความมั่งคั่งและยั่งยืน **“เสริมสร้างพื้นฐานที่มั่นคงในการพัฒนาประเทศ”**

การบริหารจัดการในภาครัฐ การป้องกันการทุจริต ประพฤติมิชอบ และธรรมาภิบาลในสังคมไทย **“ประสิทธิภาพ ทันทสมัย โปร่งใส เป็นธรรม”**

การเติบโตที่เป็นมิตรกับสิ่งแวดล้อม เพื่อการพัฒนาอย่างยั่งยืน **“คืนสมดุลสู่ธรรมชาติ เพื่อการพัฒนาที่ยั่งยืน”**

การสร้างการแข่งขันทางเศรษฐกิจ และแข่งขันได้อย่างยั่งยืน **“พัฒนาเศรษฐกิจให้เข้มแข็งและทั่วถึง เพื่อมุ่งสู่การมีรายได้สูงอย่างมีเสถียรภาพ เป็นธรรม และยั่งยืน ด้วยนวัตกรรม”**

การสร้างความเป็นธรรม ลดความเหลื่อมล้ำในสังคม **“ไม่ทิ้งใครไว้ข้างหลัง สร้างสังคมเป็นธรรมและเข้มแข็ง”**

การเสริมสร้างและพัฒนาศักยภาพทุนมนุษย์ **“คนไทยไม่ทิ้งใครไว้ข้างหลัง สร้างสรรค์นวัตกรรม ที่พัฒนาเองได้อย่างยั่งยืน”**

การพัฒนาโครงสร้างพื้นฐาน และระบบโลจิสติกส์ **“โครงสร้างพื้นฐานก้าวไกล พัฒนาไทยสู่ทศวรรษหน้า”**

การพัฒนาวิทยาศาสตร์ เทคโนโลยี วิจัย และนวัตกรรม **“รุกไปข้างหน้าด้วยวิทยาศาสตร์ เทคโนโลยี วิจัย และนวัตกรรม”**

การพัฒนาภาค เมือง และพื้นที่เศรษฐกิจ **“กระจายความเจริญสู่ภูมิภาคอย่างสมดุล”**

ความร่วมมือระหว่างประเทศเพื่อการพัฒนา **“ใช้จุดเด่นให้เป็นประโยชน์ ขยายความร่วมมือระหว่างประเทศ ให้เข้มข้นเพื่อให้เกิดผลต่อการพัฒนาอย่างเต็มที่”**



ยุทธศาสตร์

หลักการสำคัญ

วัตถุประสงค์



- ยึด หลักปรัชญาของเศรษฐกิจพอเพียง
- ยึด คนเป็นศูนย์กลางการพัฒนา
- ยึด วิสัยทัศน์ภายใต้ยุทธศาสตร์ชาติ 20 ปี
- ยึด เป้าหมายอนาคตประเทศไทยปี 2579
- ยึด หลักการเติบโตทางเศรษฐกิจที่ลดความเหลื่อมล้ำบนพื้นฐานการใช้ภูมิปัญญาและนวัตกรรม
- ยึด การปฏิบัติให้เกิดสัมฤทธิ์ผลอย่างจริงจัง

- เพื่อ วางรากฐานให้คนไทยเป็นคนที่สมบูรณ์
- เพื่อ ให้คนไทยมีความมั่นคงทางเศรษฐกิจและสังคม
- เพื่อ ให้เศรษฐกิจเข้มแข็ง แข็งขันได้ มีเสถียรภาพ และมีรายได้สูง
- เพื่อ รักษาและฟื้นฟูทรัพยากรธรรมชาติและคุณภาพสิ่งแวดล้อม
- เพื่อ ให้การบริหารราชการแผ่นดินมีประสิทธิภาพ โปร่งใส ทันทสมัย
- เพื่อ ให้มีการกระจายความเจริญไปสู่ภูมิภาค
- เพื่อ ผลักดันให้ประเทศไทยมีความเชื่อมโยงกับประเทศต่างๆ

## ๑.๓ แผนพัฒนาภาค

### ยุทธศาสตร์การพัฒนาภาคใต้

#### แนวคิดและทิศทางการพัฒนาภาคใต้

ภาคใต้มีแหล่งท่องเที่ยวทางทะเลที่มีชื่อเสียงระดับโลก และแหล่งท่องเที่ยวที่มีศักยภาพสามารถสร้างรายได้ให้กับภาคทั้งพื้นที่ตอนใน และชายฝั่งทะเลทั้งสองด้าน รวมทั้งมีระบบนิเวศชายฝั่งที่เป็นแหล่งเพาะพันธุ์สัตว์น้ำตามธรรมชาติ และเหมาะกับการเพาะเลี้ยงสัตว์น้ำชายฝั่ง ในขณะที่การผลิตภาคเกษตร ได้แก่ ยางพาราและปาล์มน้ำมัน ซึ่งเป็นแหล่งผลิตและแปรรูปที่สำคัญของประเทศ ยังเป็นแบบดั้งเดิม นอกจากนี้ ภาคใต้มีความได้เปรียบด้านสภาพที่ตั้งทางภูมิศาสตร์ที่อยู่ใกล้เส้นทางการค้าโลก สามารถเชื่อมโยง การพัฒนา กับพื้นที่ภาคอื่น ๆ ของประเทศ รวมทั้งภูมิภาคเอเชียใต้และเอเชียตะวันออก

ดังนั้น การพัฒนาภาคใต้ควรพัฒนาการท่องเที่ยวให้เป็นมาตรฐานสากล เพื่อรักษาความมีชื่อเสียงของแหล่งท่องเที่ยวระดับโลก พร้อมกับพัฒนาแหล่งท่องเที่ยวที่มีศักยภาพให้เป็นที่รู้จักในระดับนานาชาติ ใช้เทคโนโลยีและนวัตกรรม ในการผลิตและรูปแบบภาคเกษตรควบคู่กับการอนุรักษ์ทรัพยากรธรรมชาติและสิ่งแวดล้อม รวมทั้งพัฒนาการเชื่อมโยงการค้า การลงทุนกับภูมิภาคต่างๆ ของโลก

#### เป้าหมายเชิงยุทธศาสตร์

“ภาคใต้เป็นเมืองท่องเที่ยวพักผ่อนตากอากาศระดับโลก เป็นศูนย์กลางผลิตภัณฑียางพาราและปาล์มน้ำมันของประเทศ และเมืองเศรษฐกิจเชื่อมโยงการค้าการลงทุนกับภูมิภาคอื่นของโลก”

#### วัตถุประสงค์

๑. เพื่อพัฒนาการท่องเที่ยวของภาคให้เป็นแหล่งท่องเที่ยวคุณภาพชั้นนำของโลก
๒. เพื่อพัฒนาอุตสาหกรรมการแปรรูปยางพารา และปาล์มน้ำมันแห่งใหม่ของภาคและ เป็นมิตรกับสิ่งแวดล้อม
๓. เพื่อพัฒนาสินค้าเกษตรและอุตสาหกรรมเกษตรตลอดห่วงโซ่คุณค่าและเป็นมิตร กับสิ่งแวดล้อม
๔. เพื่อพัฒนาโครงสร้างพื้นฐานสนับสนุนการท่องเที่ยว การพัฒนาเขตอุตสาหกรรม และการเชื่อมโยงการค้าโลก
๕. เพื่อพัฒนาพื้นที่เศรษฐกิจใหม่ที่ก่อให้เกิดการกระจายกิจกรรมทางเศรษฐกิจและ สร้างโอกาสในการสร้างรายได้ให้แก่ชุมชน

#### เป้าหมาย

๑. อัตราการเจริญเติบโตทางเศรษฐกิจของภาคใต้ขยายตัวเพิ่มขึ้น
๒. สัมประสิทธิ์ความไม่เสมอภาค (Gini Coefficient) ในการกระจายรายได้ภาคใต้ลดลง

### ยุทธศาสตร์การพัฒนา

#### ยุทธศาสตร์ที่ ๑ พัฒนาการท่องเที่ยวของภาคให้เป็นแหล่งท่องเที่ยวคุณภาพชั้นนำของโลก

##### แนวทางการพัฒนา

- ๑.๑ ยกกระดับมาตรฐานบริการ และส่งเสริมธุรกิจต่อเนื่องแหล่งท่องเที่ยวที่มีชื่อเสียงของภาค
- ๑.๒ พัฒนาสนับสนุนรูปแบบการท่องเที่ยวเรือสำราญ และการท่องเที่ยวเชิงอาหาร
- ๑.๓ พัฒนาเมืองท่องเที่ยวหลัก (ภูเก็ต) ให้เป็นเมืองอัจฉริยะ (Smart City) และมีระบบขนส่งมวลชน (Monorail)
- ๑.๔ พัฒนาแหล่งท่องเที่ยวบนบกบริเวณตอนในของภาคเชื่อมโยงกับแหล่งท่องเที่ยวทางทะเลที่มีชื่อเสียง

- ๑.๕ พัฒนากิจกรรมาและบริการท่องเที่ยวรูปแบบใหม่ให้มีความหลากหลายเพื่อสร้างมูลค่าเพิ่มให้กับการท่องเที่ยวที่สำคัญของภาค
- ๑.๖ ส่งเสริมการท่องเที่ยวชุมชนให้มีความเข้มแข็งและสอดคล้องกับศักยภาพของพื้นที่

### **ยุทธศาสตร์ที่ ๒ พัฒนาอุตสาหกรรมการแปรรูปยางพาราและปาล์มน้ำมันแห่งใหม่ของประเทศ**

#### แนวทางการพัฒนา

- ๒.๑ พัฒนาเขตอุตสาหกรรมแปรรูปยางพาราขนาดใหญ่ - สะเดา ที่ครบวงจรและเป็นมิตรกับสิ่งแวดล้อม
- ๒.๒ พัฒนาเขตอุตสาหกรรมโอเลโอเคมีคอลแบบครบวงจรในจังหวัดกระบี่ สุราษฎร์ธานีและชุมพร
- ๒.๓ พัฒนาและสนับสนุนการใช้เทคโนโลยีชีวภาพและนวัตกรรมในการผลิตภาคเกษตร

### **ยุทธศาสตร์ที่ ๓ พัฒนาการผลิตสินค้าเกษตรหลักของภาคและสร้างความเข้มแข็งสถาบันเกษตรกร**

#### แนวทางการพัฒนา

- ๓.๑ ยกระดับการผลิตสินค้าเกษตรที่เป็นอัตลักษณ์ที่เหมาะสมกับศักยภาพพื้นที่ของภาค
- ๓.๒ ยกระดับอุตสาหกรรมการเพาะเลี้ยงกุ้งและสัตว์น้ำชายฝั่งและการทำอุตสาหกรรมประมงทะเลที่ได้มาตรฐานสากล
- ๓.๓ ส่งเสริมการทำเกษตรแบบผสมผสาน
- ๓.๔ ส่งเสริมให้มีการใช้เทคโนโลยีและนวัตกรรมในการผลิตและบริหารจัดการฟาร์มอย่างเป็นระบบ
- ๓.๕ สร้างความเข้มแข็งให้กับกลุ่มเกษตรกรและชุมชน

### **ยุทธศาสตร์ที่ ๔ พัฒนาโครงสร้างพื้นฐานสนับสนุนการท่องเที่ยว การพัฒนาเขตอุตสาหกรรม และการเชื่อมโยงการค้าโลก**

#### แนวทางการพัฒนา

- ๔.๑ พัฒนาโครงข่ายคมนาคมขนส่งเชื่อมโยงการพัฒนาแหล่งท่องเที่ยวชั้นนำแห่งใหม่กับแหล่งท่องเที่ยวที่มีชื่อเสียง
- ๔.๒ พัฒนาและสนับสนุนท่าเรือสำราญในจังหวัดภูเก็ต
- ๔.๓ พัฒนาระบบโครงสร้างพื้นฐานสนับสนุนการพัฒนาเขตอุตสาหกรรมแปรรูปยางพาราขนาดใหญ่ - สะเดา
- ๔.๔ พัฒนาโครงสร้างพื้นฐานเชื่อมโยงภาคใต้กับเส้นทางการค้าโลก

### **ยุทธศาสตร์ที่ ๕ อนุรักษ์ ป่าไม้ และบริหารจัดการทรัพยากรธรรมชาติและสิ่งแวดล้อมอย่างเป็นระบบ เพื่อเป็นฐานการพัฒนาที่ยั่งยืน**

#### แนวทางการพัฒนา

- ๕.๑ เพิ่มประสิทธิภาพการจัดการฐานทรัพยากรให้มีความสมบูรณ์
- ๕.๒ วางระบบป้องกันและแก้ไขปัญหาการบริหารจัดการน้ำอย่างเป็นระบบ
- ๕.๓ ส่งเสริมการใช้พลังงานทดแทนและเพิ่มประสิทธิภาพการใช้พลังงานเพื่อสร้างความมั่นคงด้านพลังงาน
- ๕.๔ บริหารจัดการและแก้ไขปัญหาสิ่งแวดล้อมอย่างเป็นระบบ

## ยุทธศาสตร์ที่ ๖ พัฒนาพื้นที่ระเบียงเศรษฐกิจภาคใต้อย่างยั่งยืน

### แนวทางการพัฒนา

- ๖.๑ พัฒนาประตูการค้าฝั่งตะวันตก (Western Gateway)
- ๖.๒ พัฒนาประตูสู่การท่องเที่ยวอ่าวไทยและอันดามัน (Royal Coast & Andaman Route)
- ๖.๓ พัฒนาอุตสาหกรรมฐานชีวภาพและการแปรรูปการเกษตรมูลค่าสูง (Bio-Based & Processed Agricultural Products)
- ๖.๔ การอนุรักษ์ทรัพยากรธรรมชาติ การส่งเสริมวัฒนธรรม และการพัฒนาเมืองน่าอยู่ (Green Culture & Livable Cities)

### ๑.๔ แผนพัฒนากลุ่มจังหวัด

#### ทิศทางการพัฒนากลุ่มจังหวัด

กลุ่มจังหวัดภาคใต้ฝั่งอ่าวไทย (East Coast Southern Sub region) ตั้งอยู่ทางทิศตะวันออกของภาคใต้ ฝั่งทะเลอ่าวไทย ประกอบด้วยจังหวัดชุมพร สุราษฎร์ธานี นครศรีธรรมราช พัทลุง และสงขลา ท่าเล ที่ตั้ง มีความเกี่ยวข้องกับศูนย์กลางของความเจริญรุ่งเรืองของอาณาจักรโบราณในอดีตของคาบสมุทรมลายู คือ อาณาจักรตามพรลิงค์ และอาณาจักรศรีวิชัย ซึ่งมีความสำคัญเป็นเส้นทางการเชื่อมโยงทางการค้า และการเผยแผ่ศาสนาจากอินเดีย อาหรับ เปอร์เซีย และเอเชียตะวันออกเฉียงใต้ โดยปรากฏหลักฐานทางประวัติศาสตร์ของความเจริญรุ่งเรืองในอดีตมากมาย ได้แก่ โบราณสถานเขาคา โบราณสถานโมคลาน และวัดพระบรมธาตุ จังหวัดนครศรีธรรมราช วัดพระบรมธาตุไชยา อำเภอไชยา แหล่งโบราณคดีเขาศรีวิชัย อำเภอพุนพิน จังหวัดสุราษฎร์ธานี วัดเขียน จังหวัดพัทลุง สุสานสุลต่านสลัยมานซาร์ ตำบลหัวเขา อำเภอสิงหนคร จังหวัดสงขลา เมืองโบราณสถานสทิงพระ อำเภอสทิงพระ ชากสลุบบนเขาน้อย อำเภอสทิงพระ และวัดพะโต๊ะ อำเภอสทิงพระ เป็นต้น ส่งผลให้มีการสืบทอดประเพณีและวัฒนธรรมประจำท้องถิ่นในกลุ่มจังหวัดมาจนถึงปัจจุบัน ได้แก่ จังหวัดชุมพร เช่น ประเพณีงานเทิดพระเกียรติเสด็จในกรมหลวงชุมพรเขตอุดมศักดิ์และงานกาชาดงาน ประเพณีแห่พระแข่งเรืองานเปิดโลกทะเลชุมพรงานแข่งขันเรือยาวขึ้นโขนชิงธงชิงถ้วยพระราชทานคลองในหลวง (หัววัง – พนังตัก) งานวันผลไม้หลังสวน ล่องแพอำเภอพะโต๊ะ งานส่งเสริมประเพณีขึ้นเบญจงานขึ้นถ้ำรับร้อ จังหวัดสุราษฎร์ธานี เช่น ประเพณีชักพระหรือลากพระ กีฬาชนควาย งานวันเงาะโรงเรียน จังหวัดนครศรีธรรมราช เช่น ประเพณีสารทเดือนสิบ แห่ผ้าขึ้นธาตุ ลากพระจังหวัดพัทลุง เช่น งานประเพณีแข่งโพนลากพระ (ชักพระ) การละเล่นซัดตัมประเพณีชิงเปรตงานวันอนุรักษ์มรดกไทย และงานมหกรรมชิงแชมป์หนังตะลุงและโนรนาฏศิลป์ เมืองใต้ จังหวัดสงขลา เช่น ประเพณีลากพระจังหวัดสงขลา ตักบาตรเทโว ตักบาตรเดือนสิบ เทศกาลโคมไฟ ไหว้พระจันทร์ เป็นต้น

### ๑.๕ แผนพัฒนากลุ่มจังหวัดภาคใต้ฝั่งอ่าวไทย (พ.ศ.๒๕๖๖ -๒๕๗๐)

(ชุมพร นครศรีธรรมราช พัทลุง สุราษฎร์ธานี สงขลา)

#### เป้าหมายการพัฒนา

พัฒนาการท่องเที่ยว การเกษตร อุตสาหกรรมชีวภาพ สู่ผลิตภัณฑ์และบริการที่มีคุณภาพ และมูลค่าสูงอย่างยั่งยืน  
ประเด็นพัฒนา

๑. การพัฒนาการเกษตร (ด้านพืช ประมง ปศุสัตว์ สมุนไพร และไม้เศรษฐกิจ)
๒. การพัฒนาด้านการท่องเที่ยว
๓. การพัฒนาด้านอุตสาหกรรม การค้า การลงทุน และการค้าระหว่างประเทศ
๔. การพัฒนาโครงสร้างพื้นฐาน การขนส่ง โลจิสติกส์ เครือข่ายการสื่อสาร และ พลังงาน
๕. การพัฒนาด้านสังคมและสิ่งแวดล้อม

และได้กำหนด ตัวชี้วัดและค่าเป้าหมาย ในแต่ละประเด็นพัฒนา ดังนี้

๑. **ประเด็นการพัฒนาด้านการเกษตร (ด้านพืช ประมง ปศุสัตว์ สมุนไพร และ ไม้เศรษฐกิจ)**  
ตัวชี้วัดและค่าเป้าหมาย
  - มีนวัตกรรมจากภาคการเกษตร เพิ่มขึ้น ๑๐ รายการ
  - รายได้ของเกษตรกรที่ได้รับการพัฒนาภายใต้โครงการของกลุ่มจังหวัดเพิ่มขึ้น ร้อยละ ๕ ต่อปี
๒. **ประเด็นการพัฒนาด้านการท่องเที่ยว**  
ตัวชี้วัดและค่าเป้าหมาย
  - ภาคธุรกิจที่เกี่ยวข้องกับกิจกรรมการท่องเที่ยวของกลุ่มจังหวัดมีรายได้ เพิ่มขึ้น ร้อยละ ๕ ต่อปี
๓. **ประเด็นการพัฒนาด้านอุตสาหกรรม การค้า การลงทุน และการค้าระหว่างประเทศ**  
ตัวชี้วัดและค่าเป้าหมาย
  - ภาคธุรกิจที่ได้รับผลกระทบโดยตรง โดยอ้อมจากโครงการกลุ่มจังหวัดมีรายได้เพิ่มขึ้น ร้อยละ ๕ ต่อปี
๔. **ประเด็นการพัฒนาโครงสร้างพื้นฐาน การขนส่ง โลจิสติกส์ เครือข่ายการสื่อสาร และพลังงาน**  
ตัวชี้วัดและค่าเป้าหมาย
  - มีการสร้าง หรือพัฒนาโครงข่ายคมนาคมเชื่อมโยงจังหวัดในกลุ่มจังหวัดไม่น้อยกว่า ๑ โครงข่ายต่อปี
๕. **ประเด็นการพัฒนาด้านสังคมและสิ่งแวดล้อม**  
ตัวชี้วัดและค่าเป้าหมาย
  - มีโครงการแก้ไขปัญหาด้านสังคม และสิ่งแวดล้อมของกลุ่มจังหวัด ไม่น้อยกว่า ๕ โครงการ ต่อปี

#### เป้าหมายการพัฒนาของกลุ่มจังหวัดภาคใต้ฝั่งอ่าวไทย

“ศูนย์กลางการเกษตร การค้า การลงทุน การท่องเที่ยวนานาชาติ โลจิสติกส์ที่สมบูรณ์ สิ่งแวดล้อมที่ยั่งยืน และสังคมคุณภาพ”

#### ๑: การพัฒนาด้านการเกษตร (ด้านพืช ประมง ปศุสัตว์ สมุนไพร และไม้เศรษฐกิจ)

วัตถุประสงค์ (เป้าประสงค์)	เป้าหมายและตัวชี้วัด	แนวทางการพัฒนา
การเพิ่มปริมาณผลผลิต การลดต้นทุน การผลิต พืช สัตว์ สัตว์น้ำเศรษฐกิจ และรายได้จากการเพาะปลูก การปศุสัตว์เพิ่มขึ้นโดยใช้เทคโนโลยีและการจัดการสมัยใหม่	<ul style="list-style-type: none"> <li>- ผลผลิตปาล์มน้ำมัน ยางพารา ไม้ผล เพิ่มขึ้น ๕%</li> <li>- ต้นทุนการผลิตปาล์มน้ำมัน ยางพารา ไม้ผล ลดลง ๕%</li> <li>- รายได้จากทำการเกษตร และปศุสัตว์เพิ่มขึ้น ๕%</li> <li>- ความสูญเสียจากแมลงศัตรูพืช โรคพืช โรคสัตว์ ลดลง</li> </ul>	<ul style="list-style-type: none"> <li>- พัฒนาสายพันธุ์ พืชที่ให้ผลผลิตสูง</li> <li>- พัฒนาสายพันธุ์สัตว์ที่ตรงกับความต้องการของตลาด</li> <li>- ถ่ายทอดองค์ความรู้ในการใช้ปุ๋ย การวิเคราะห์ดิน เพื่อให้เกษตรกรใช้ปุ๋ยได้อย่างถูกต้อง</li> <li>- สร้างและถ่ายทอดความรู้ในการผลิตสัตว์</li> <li>- พัฒนาดิน และบริหารจัดการน้ำเพื่อการเกษตรอย่างมีประสิทธิภาพ</li> <li>- การปลูกพืช หรือปรับเปลี่ยนชนิดพืชเดิมที่เหมาะสมกับสภาพของดิน</li> <li>- สนับสนุนการผลิตพืช อาหารสัตว์ อาหารสัตว์ผสมครบถ้วน (TMR) เพื่อลดต้นทุนการผลิต</li> <li>- การจัดการแมลงศัตรูพืช หรือโรคพืช โรคระบาดสัตว์</li> <li>- การส่งเสริมการทำการเกษตรผสมผสาน</li> </ul>
การแปรรูปผลผลิต ทางภาคเกษตรไปสู่ผลิตภัณฑ์มูลค่าสูงและพัฒนาระบบการเก็บรักษาผลผลิต ผลิตภัณฑ์	<ul style="list-style-type: none"> <li>- มีผลิตภัณฑ์มูลค่าสูง เช่นผลิตภัณฑ์อาหาร (Functional &amp; Future food) ผลิตภัณฑ์เครื่องสำอาง อุปกรณ์ทางการแพทย์ ผลิตภัณฑ์สมุนไพรทางการค้า หรือผลิตภัณฑ์อื่น เพิ่มขึ้นไม่น้อยกว่า ๕ ชนิดต่อปี</li> </ul>	<ul style="list-style-type: none"> <li>- สนับสนุนงานวิจัยเพื่อพัฒนาผลิตภัณฑ์มูลค่าสูงจากผลผลิตทางการเกษตร</li> <li>- สนับสนุนโครงการ/กิจกรรม การแปรรูปผลผลิตทางการเกษตร</li> </ul>

วัตถุประสงค์ (เป้าประสงค์)	เป้าหมายและตัวชี้วัด	แนวทางการพัฒนา
		<ul style="list-style-type: none"> <li>- ให้ความรู้เกษตรกร ผู้ประกอบการ บุคลากร ภาครัฐ ภาคเอกชน เพื่อให้เข้าใจถึงเทคโนโลยีที่ใช้ในการแปรรูปผลผลิต</li> <li>- การพัฒนา ส่งเสริมการทำห้องเย็นเพื่อการเก็บรักษาผลผลิตทางการเกษตร</li> </ul>
<p>การพัฒนาการตลาดผลผลิต ผลิตภัณฑ์ทางการเกษตร และการจัดการด้าน Logistic</p>	<ul style="list-style-type: none"> <li>- มีตลาด online (Market place) ของผลผลิตทางการเกษตรหลักของพื้นที่ในระดับกลุ่มจังหวัด หรือระดับจังหวัด จำนวน ๑ แห่งต่อกลุ่ม หรือ ๑ แห่งต่อจังหวัด</li> <li>- มีกลุ่มเกษตรกรรวมตัวกันเพื่อขายผลผลิตทางการเกษตร และสนับสนุนกลุ่มเกษตรกรเดิม เช่น สหกรณ์ วิสาหกิจชุมชน จำนวนไม่น้อยกว่า ๕๐ กลุ่ม</li> </ul>	<ul style="list-style-type: none"> <li>- การสำรวจตลาด สํารวจกลุ่มเป้าหมาย และจัดตั้ง online market place ของผลผลิต และผลิตภัณฑ์ จากการแปรรูป จังหวัดละ ๑ กลุ่ม</li> <li>- การร่วมมือพัฒนาการตลาดผลผลิตทางการเกษตร ร่วมกับ market place ขนาดใหญ่ในปัจจุบัน</li> <li>- จัดตั้งกลุ่มเกษตรกรใหม่ และการสนับสนุนกลุ่มเกษตรกรเดิม และการสนับสนุนกลุ่มเกษตรกรเดิม</li> </ul>
<p>การควบคุมมาตรฐาน พืช สัตว์ เศรษฐกิจหลักในพื้นที่ และมาตรฐานอาหาร</p>	<p>ผลผลิต และผลิตภัณฑ์หลัก และผลิตภัณฑ์อาหารของกลุ่มจังหวัดได้รับการรับรองมาตรฐานระดับประเทศ หรือระดับนานาชาติกรณีเป็นสินค้าส่งออก</p>	<ul style="list-style-type: none"> <li>- สนับสนุนการขับเคลื่อนการขอรับมาตรฐานการผลิต หรือมาตรฐานการแปรรูป ของผลผลิต และผลิตภัณฑ์หลักของกลุ่มจังหวัด เช่น มาตรฐานปาล์มน้ำมัน (RSPO) อาหารปลอดภัย (GMP GHP) มาตรฐานยาง (SSC) การปฏิบัติทางการเกษตรที่ดี (GAP) ฟาร์มที่มีระบบป้องกันโรคและการเลี้ยงสัตว์ที่เหมาะสม (GFM)</li> </ul>
<p>การขับเคลื่อนเกษตรอินทรีย์ เกษตรปลอดภัย</p>	<p>มีผู้ประกอบการเกษตรอินทรีย์ หรือเกษตรปลอดภัยเพิ่มขึ้นปีละ ๑๐๐ ราย</p>	<ul style="list-style-type: none"> <li>- อบรมเกษตรกรเพื่อเข้าสู่การทำเกษตรอินทรีย์ หรือเกษตรปลอดภัย</li> <li>- ขับเคลื่อนการตลาดเกษตรอินทรีย์ หรือเกษตรปลอดภัยผ่าน Modern trade หรือ รูปแบบ online หรือช่องทางทางการตลาดอื่น</li> </ul>
<p>การขับเคลื่อนเกษตรแปลงใหญ่</p>	<ul style="list-style-type: none"> <li>- มีกลุ่มเกษตรแปลงใหญ่เพิ่มขึ้น หรือได้รับการพัฒนาไม่น้อยกว่า ๕ กลุ่มต่อปี</li> <li>- เกษตรกรที่เข้าร่วมเกษตรแปลงใหญ่ มีต้นทุนในการผลิตลดลง ๕% และมีรายได้จากการขายเพิ่มขึ้น ๕%</li> </ul>	<ul style="list-style-type: none"> <li>- อบรมให้ความรู้เกี่ยวกับหลักการ และประโยชน์ที่ได้รับจากการทำเกษตรแปลงใหญ่ ให้แก่เกษตรกร</li> <li>- สนับสนุนการจัดตั้งกลุ่มเกษตรกรแปลงใหญ่</li> <li>- อุดหนุนการดำเนินการของกลุ่มเกษตรแปลงใหญ่เดิม และกลุ่มที่ตั้งขึ้นใหม่</li> </ul>
<p>การขับเคลื่อน oil Palm city, Herbal city, Rubber city</p>	<p>มีแผนพัฒนาระยะ ๕ ปี และแผนปฏิบัติการประจำปีเพื่อการขับเคลื่อน Palm city Herbal city และ Rubber city</p>	<p>ดำเนินการโครงการ/กิจกรรมตามแผนปฏิบัติการประจำปีไม่น้อยกว่า ๓๐ % ของโครงการทั้งหมด</p>
<p>การส่งเสริมการเลี้ยงสัตว์เศรษฐกิจ และแมลงเศรษฐกิจ เดิมและชนิดใหม่</p>	<p>มีจำนวนเกษตรกร/กลุ่มเกษตรกร ที่เลี้ยงสัตว์เศรษฐกิจ และแมลงเศรษฐกิจใหม่ เพิ่มขึ้นไม่น้อยกว่า ๑๐ รายต่อปี</p>	<ul style="list-style-type: none"> <li>- การอบรมการเลี้ยงสัตว์เศรษฐกิจใหม่ และแมลงเศรษฐกิจ เพื่อเพิ่มจำนวนเกษตรกร</li> <li>- การสนับสนุนการเลี้ยงสัตว์เศรษฐกิจ และแมลงเศรษฐกิจ อย่างครบวงจร (การเลี้ยง แปรรูป และการตลาด)</li> <li>- สนับสนุนการจัดการฟาร์มให้ได้มาตรฐาน ตามความต้องการของตลาด</li> </ul>

วัตถุประสงค์ (เป้าประสงค์)	เป้าหมายและตัวชี้วัด	แนวทางการพัฒนา
การเพิ่มพื้นที่ปลูกไม้เศรษฐกิจ	พื้นที่ปลูกไม้เศรษฐกิจเพิ่มขึ้น ๑,๐๐๐ ไร่ต่อปี	- การส่งเสริมการปลูกไม้เศรษฐกิจ - ส่งเสริมการเพาะพันธุ์กล้าไม้เศรษฐกิจระดับชุมชน
การปลูกพืชสมุนไพรเพื่อการค้า	เพิ่มเกษตรกรผู้ปลูกพืชสมุนไพร ๑๐ ราย/ปี	- อบรมการปลูก และการตลาด พืชสมุนไพร - สนับสนุนการจัดกลุ่มเกษตรกรผู้ปลูกพืชสมุนไพร
การพัฒนาเกษตรกรสู่การเป็นเกษตรกรอัจฉริยะ และการทำเกษตรแบบครบวงจร	- มีเกษตรกรอัจฉริยะ เพิ่มขึ้นปีละ ๒๕ ราย - มีศูนย์สาธิตการเกษตรอัจฉริยะในพื้นที่จำนวน ๕ ศูนย์ - มีศูนย์สาธิตการเพาะเลี้ยงอัจฉริยะในพื้นที่จำนวน ๕ ศูนย์	- อบรมการให้ความรู้ด้านการประยุกต์ใช้เทคโนโลยีเกษตรอัจฉริยะให้แก่เกษตรกร - สร้างเกษตรกรรุ่นใหม่ที่ทำเกษตรอัจฉริยะ - พัฒนาพื้นที่เป็นศูนย์สาธิตการเกษตรอัจฉริยะรูปแบบต่าง ๆ เพื่อเป็นศูนย์การเรียนรู้เกษตรอัจฉริยะของภูมิภาค - ส่งเสริมเกษตรกร จากผู้ผลิตไปสู่ผู้ประกอบการอย่างครบวงจร (ผลิต. แปรรูป และผู้ขาย)
การพัฒนาหน่วยงานภาครัฐ ภาคเอกชน ภาคประชาสังคม ด้านการเกษตรในพื้นที่ให้มี ศักยภาพในการสนับสนุนภาคการเกษตรในพื้นที่	บุคลากรภาครัฐ ภาคเอกชน ภาคประชาสังคม มีความรู้ในการประยุกต์ใช้เทคโนโลยีสมัยใหม่ด้านการเกษตร รวมทั้งความรู้ทางการบริหารจัดการ ตั้งแต่ ต้นน้ำ กลางน้ำ และปลายน้ำของภาคการเกษตร	- จัดการฝึกอบรมด้านการประยุกต์ใช้เทคโนโลยีสมัยใหม่ ด้านการเกษตรให้แก่บุคลากรภาครัฐ ภาคเอกชน ภาค ประชาสังคม - จัดอบรมความรู้ทางการบริหารจัดการทั้งส่วนต้นน้ำ กลางน้ำและปลายน้ำของภาคการเกษตร

## ประเด็นการพัฒนาที่ ๒ : การพัฒนาด้านการท่องเที่ยว

วัตถุประสงค์ (เป้าประสงค์)	ตัวชี้วัด/ค่าเป้าหมาย	แนวทางการพัฒนา
การพัฒนาแหล่งท่องเที่ยว/กิจกรรมท่องเที่ยวเดิม/ใหม่	- แหล่งท่องเที่ยวเดิมได้รับการพัฒนาจนมีสภาพ สมบูรณ์ - กิจกรรมการท่องเที่ยวที่สำคัญในพื้นที่ ได้รับการยกระดับให้เป็นกิจกรรมการท่องเที่ยวระดับภูมิภาค และระดับประเทศ - มีแหล่งท่องเที่ยว /กิจกรรมการท่องเที่ยวใหม่ จำนวน ๕ แหล่ง/กิจกรรม ต่อปี - การพัฒนากลุ่มชุมชนเพื่อการท่องเที่ยวใหม่หรือกลุ่ม ท่องเที่ยวเดิมในกลุ่มจังหวัดอย่างน้อย ๔ กลุ่ม	- สำรวจ /ประเมินความเสี่ยงโรคมและกำหนดแนวทางการพัฒนาของแหล่งท่องเที่ยวเดิม - ส่งเสริมกิจกรรมการท่องเที่ยวในพื้นที่ ให้เป็นที่รู้จัก และได้รับการยอมรับในระดับภูมิภาคและระดับประเทศ - พัฒนาแหล่งท่องเที่ยวใหม่ ๆ และกิจกรรมการท่องเที่ยว ใหม่ ๆ - พัฒนาการท่องเที่ยวรูปแบบใหม่ ๆ ที่สอดคล้องกับศักยภาพของพื้นที่ - การพัฒนาชุมชนเพื่อการท่องเที่ยวใหม่ หรือกลุ่มท่องเที่ยวเดิมในกลุ่มจังหวัด
การพัฒนาแหล่งท่องเที่ยว/กิจกรรมการท่องเที่ยว/route ท่องเที่ยวใหม่	- มี route การท่องเที่ยวใหม่ในกลุ่มจังหวัด ไม่น้อยกว่า ๕ เส้นทาง - มี route การท่องเที่ยวเชื่อมโยงสถานที่ท่องเที่ยวทางทะเล และการท่องเที่ยวตอนใน ไม่น้อยกว่า ๕ เส้นทาง - มี route การท่องเที่ยวเชื่อมโยงสถานที่ท่องเที่ยวในกลุ่มจังหวัด กับภูมิภาคอื่นไม่น้อยกว่า ๒ เส้นทาง - มี route การท่องเที่ยวเชื่อมโยงสถานที่ท่องเที่ยวในกลุ่มจังหวัดกับ ต่างประเทศไม่น้อยกว่า ๒ เส้นทาง	- พัฒนาเส้นทางการท่องเที่ยวเชื่อมโยงแหล่งท่องเที่ยว หรือกิจกรรมการท่องเที่ยวภายในกลุ่มจังหวัด - พัฒนาเส้นทางการท่องเที่ยวเชื่อมโยงแหล่งท่องเที่ยวทางทะเล และแหล่งท่องเที่ยวตอนใน - พัฒนาเส้นทางการท่องเที่ยวเชื่อมโยงระหว่างแหล่งท่องเที่ยวในกลุ่มจังหวัด และภูมิภาคอื่น - สนับสนุนการจัดตั้งเที่ยวบินตรงระหว่างจังหวัดในกลุ่มจังหวัดกับประเทศต่าง ๆ

วัตถุประสงค์ (เป้าประสงค์)	ตัวชี้วัด/ค่าเป้าหมาย	แนวทางการพัฒนา
การเชื่อมโยงการท่องเที่ยวกับภาคเศรษฐกิจอื่น เช่น การท่องเที่ยวเชิงเกษตร การท่องเที่ยวเชิงสุขภาพ(การแพทย์ การแพทย์แผนไทย)	มีรูปแบบการท่องเที่ยวผสมผสานกับภาคเศรษฐกิจอื่นจำนวน ๑ รูปแบบ (อาจเน้นไปที่การท่องเที่ยวเชิงเกษตร)	พัฒนาการท่องเที่ยวเชิงเกษตร การท่องเที่ยวเชิงอาหาร การท่องเที่ยวเชิงสุขภาพในพื้นที่ การท่องเที่ยวเชิงศิลปวัฒนธรรม ประเพณีที่สำคัญของกลุ่มจังหวัด
การขับเคลื่อนการท่องเที่ยวแบบ MICE ( ธุรกิจ MICE)	มีกิจกรรมการท่องเที่ยวแบบ MICE ในพื้นที่กลุ่มจังหวัดไม่น้อยกว่า ๑ กิจกรรม ต่อปี	จัดกิจกรรมการท่องเที่ยวแบบ MICE ในพื้นที่
การพัฒนาโครงสร้างพื้นฐานด้านการท่องเที่ยว และสิ่งอำนวยความสะดวกด้านการท่องเที่ยว สำหรับกลุ่มผู้สูงอายุ และผู้พิการ	<ul style="list-style-type: none"> <li>- ถนนเข้าสู่แหล่งท่องเที่ยวสำคัญของกลุ่มจังหวัดมีความสมบูรณ์</li> <li>- มีเครือข่ายอินเทอร์เน็ตครอบคลุมแหล่งท่องเที่ยวที่สำคัญของกลุ่มจังหวัด</li> <li>- สถานที่ท่องเที่ยวสำคัญของกลุ่มจังหวัดได้รับการพัฒนาสิ่งอำนวยความสะดวกเพื่อรองรับนักท่องเที่ยวสูงอายุ</li> <li>- สถานที่ท่องเที่ยวที่สำคัญได้รับการติดตั้งระบบรักษาความปลอดภัยของนักท่องเที่ยวอย่างสมบูรณ์</li> <li>- เส้นทางการเดินทางทางบก ทางทะเล และทางอากาศ มีความเชื่อมโยงกันอย่างสมบูรณ์</li> </ul>	<ul style="list-style-type: none"> <li>- สร้าง และซ่อมบำรุงถนนเข้าสู่แหล่งท่องเที่ยวสำคัญของกลุ่มจังหวัด</li> <li>- ติดตั้งระบบเครือข่ายอินเทอร์เน็ตความเร็วสูงที่ครอบคลุมพื้นที่แหล่งท่องเที่ยวที่สำคัญของกลุ่มจังหวัด</li> <li>- พัฒนาสิ่งอำนวยความสะดวกใน แหล่งท่องเที่ยว เพื่อให้สามารถรองรับนักท่องเที่ยวสูงอายุ</li> <li>- ติดตั้งกล้อง CCTV และระบบเตือนภัยพิบัติทางธรรมชาติ ในแหล่งท่องเที่ยวที่สำคัญของกลุ่มจังหวัด</li> <li>-พัฒนาเส้นทางทางบก ทางทะเล และทางอากาศ ที่เชื่อมโยงต่อเนื่องกัน และกำหนดเวลาเดินทางที่สัมพันธ์กัน</li> </ul>
การพัฒนาด้านการตลาด และการประชาสัมพันธ์	<ul style="list-style-type: none"> <li>- มีกิจกรรมการประชาสัมพันธ์แหล่งท่องเที่ยวต่าง ๆ ของกลุ่มจังหวัด</li> <li>- มีการทำตลาดแบบ Integrated Marketing โดยเฉพาะทางช่องทาง online</li> </ul>	<ul style="list-style-type: none"> <li>- จัดกิจกรรม หรือเข้าร่วมกิจกรรม การประชาสัมพันธ์ แหล่งท่องเที่ยว กิจกรรมการท่องเที่ยวของกลุ่มจังหวัด</li> <li>- การจัดทำสื่อประชาสัมพันธ์แหล่งท่องเที่ยว และกิจกรรมการท่องเที่ยวที่สำคัญของกลุ่มจังหวัด ทั้งสื่อรูป แบบเดิม หรือสื่อ online ต่าง ๆ</li> <li>- จัดกิจกรรมส่งเสริมการตลาดในรูปแบบที่หลากหลาย เช่น การใช้ Brand Ambassador , การใช้ Youtuber การถ่ายทำภาพยนตร์จากต่างประเทศ เป็นต้น</li> </ul>
การพัฒนาการบริหารจัดการด้านการท่องเที่ยว (ความปลอดภัย ระบบสาธารณสุข และสุขภาพของนักท่องเที่ยว และผู้ให้บริการ)	<ul style="list-style-type: none"> <li>- มีระบบการรักษาความปลอดภัยของนักท่องเที่ยว</li> <li>- มีระบบการดูแลสุขภาพของนักท่องเที่ยว</li> <li>- มีระบบการดูแลสุขภาพผู้ให้บริการ</li> </ul>	<ul style="list-style-type: none"> <li>- ติดตั้งกล้อง CCTV และระบบเตือนภัยพิบัติทางธรรมชาติ ในแหล่งท่องเที่ยวที่สำคัญของกลุ่มจังหวัด</li> <li>- พัฒนามาตรฐานบริการต่าง ๆ ที่เกี่ยวข้องกับความปลอดภัย และสุขภาพของนักท่องเที่ยว</li> <li>- พัฒนามาตรฐานการป้องกันโรคอุบัติใหม่ และโรคระบาดเดิม</li> </ul>
การยกระดับการท่องเที่ยวชุมชนเพื่อการรองรับนักท่องเที่ยวระดับกลาง และระดับสูง	การท่องเที่ยวชุมชนในกลุ่มจังหวัด มีศักยภาพในการรองรับนักท่องเที่ยวระดับกลาง และระดับบน	<ul style="list-style-type: none"> <li>- จัดอบรมผู้ประกอบการท่องเที่ยวชุมชนเพื่อให้มีองค์ความรู้ มีทักษะ การใช้ภาษา ทักษะทางการสื่อสาร การบริหารจัดการการท่องเที่ยว และการประยุกต์ใช้ดิจิทัลเทคโนโลยี เพื่อรองรับนักท่องเที่ยวระดับกลางและระดับบน</li> <li>- พัฒนาการท่องเที่ยวเชิงสร้างสรรค์ เพื่อสร้างความทรงจำ และความประทับใจแก่นักท่องเที่ยว</li> </ul>

วัตถุประสงค์ (เป้าประสงค์)	ตัวชี้วัด/ค่าเป้าหมาย	แนวทางการพัฒนา
การพัฒนาบุคลากรภาครัฐ ภาคเอกชน ภาคประชาสังคมด้านการท่องเที่ยว	บุคลากรภาครัฐ ภาคเอกชน ภาคประชาชน มีความเข้าใจในสถานการณ์การท่องเที่ยว เข้าใจถึงเปลี่ยนแปลงต่าง ๆ ที่เกิดขึ้นและกำลังจะเกิดขึ้น มีความเข้าใจในพฤติกรรมนักท่องเที่ยว มีความสามารถในการประยุกต์ใช้ดิจิทัลเทคโนโลยี และการบริหารจัดการสมัยใหม่เพื่อประกอบการท่องเที่ยว	- อบรมบุคลากรภาครัฐ ภาคเอกชน ภาคประชาสังคม ที่เกี่ยวข้องกับการท่องเที่ยว เข้าใจในสถานการณ์การท่องเที่ยว เข้าใจถึงเปลี่ยนแปลงต่าง ๆ ที่เกิดขึ้นและกำลังจะเกิดขึ้น มีความเข้าใจในพฤติกรรมนักท่องเที่ยว มีความสามารถในการประยุกต์ใช้ดิจิทัลเทคโนโลยี และการบริหารจัดการสมัยใหม่เพื่อประกอบการท่องเที่ยว
พัฒนาระบบเทคโนโลยีสารสนเทศด้านการท่องเที่ยวให้มีความครบถ้วน สมบูรณ์ เพื่อบริหารจัดการด้านการท่องเที่ยวให้มีประสิทธิภาพ	- มีฐานข้อมูลที่เกี่ยวข้องกับการท่องเที่ยว และอุตสาหกรรมเกี่ยวเนื่องที่ครบถ้วน ถูกต้อง ทันสมัย - การเชื่อมโยงและแลกเปลี่ยนข้อมูลการท่องเที่ยวของทุกจังหวัดในกลุ่มจังหวัด หรือกับภูมิภาคอื่น - มีการประยุกต์ใช้ดิจิทัลเทคโนโลยี และการใช้ Big data และการบริหารจัดการสมัยใหม่เพื่อบริการ นักท่องเที่ยว การตลาด การประชาสัมพันธ์ และการบริหารจัดการการท่องเที่ยว	- สำรวจข้อมูลที่เกี่ยวข้องกับการท่องเที่ยว และอุตสาหกรรมเกี่ยวเนื่องเพื่อปรับให้เป็นข้อมูลที่ครบถ้วน ถูกต้อง ทันสมัย - พัฒนาระบบการจัดเก็บข้อมูล โดยใช้ดิจิทัลเทคโนโลยี Clouding technology เพื่อให้มีความปลอดภัย ในการจัดเก็บ สถานปรับเปลี่ยน/ปรับปรุงได้ง่าย และเข้าถึงได้ง่าย - อบรมการใช้ดิจิทัลเทคโนโลยี และการใช้ Big data และการบริหารจัดการสมัยใหม่ เพื่อบริการ นักท่องเที่ยว การตลาด การประชาสัมพันธ์ และการบริหารจัดการ การท่องเที่ยว
พัฒนาอุตสาหกรรมเกี่ยวเนื่อง (โรงแรม ร้านอาหาร ผลิตภัณฑ์ชุมชน OTOP ผลิตภัณฑ์/บริการชุมชน)	อุตสาหกรรมเกี่ยวเนื่อง เช่น โรงแรม ร้านอาหาร บริการขนส่ง สินค้าชุมชน และ otop มีเพียงพอ และมีมาตรฐานเพียงพอต่อการจัดการท่องเที่ยวในพื้นที่	- พัฒนามาตรฐานการให้บริการ มาตรฐานด้านสุขภาพ และมาตรฐานด้านความปลอดภัย และถ่ายทอดให้แก่อุตสาหกรรมเกี่ยวเนื่องกับการท่องเที่ยว

### ประเด็นพัฒนาที่ ๓ : การพัฒนาด้านอุตสาหกรรม การค้า การลงทุน การค้าระหว่างประเทศ

วัตถุประสงค์ (เป้าประสงค์)	ตัวชี้วัด/ค่าเป้าหมาย	แนวทางการพัฒนา
การสร้าง SME ใหม่ และการพัฒนาสร้างความเข้มแข็งให้แก่ SME เดิม	- SME ในกลุ่มจังหวัด ได้รับการพัฒนาในด้านต่าง ๆ ทั้งด้านการบริหารจัดการ การบริการ การเงิน/บัญชี การตลาด และการประยุกต์ใช้เทคโนโลยีด้านต่าง ๆ ในการประกอบการ - เกิด SME /Start up รายใหม่ ๆ ในพื้นที่ไม่น้อยกว่า ๕ รายต่อปี	- จัดโครงการวิสาหกิจสถานประกอบการเพื่อได้ทราบประเด็นที่ต้องพัฒนา และให้การปรึกษาเพื่อแก้ไขปัญหาและการพัฒนาด้านนั้น ๆ - จัดอบรมองค์ความรู้ด้านการบริหารจัดการ การบริการ การเงิน/บัญชี การตลาด และการประยุกต์ใช้เทคโนโลยี ต่าง ๆ ในการประกอบการ - การปรับปรุงข้อจำกัดด้านกฎหมาย และระเบียบปฏิบัติต่าง ๆ - การเข้าถึงแหล่งทุนของ SME - สนับสนุนการค้าในกิจการของ SME ในพื้นที่ในด้านต่าง ๆ เช่น การลด/ยกเว้นภาษี การสนับสนุนกิจกรรมอื่นภายใต้ ขอบเขตหน้าที่ของหน่วยงานภาครัฐ อปท ในพื้นที่
การสร้างความเข้มแข็งให้กับวิสาหกิจชุมชนเพื่อพัฒนาไปสู่อุตสาหกรรมชุมชน	- วิสาหกิจชุมชน ในกลุ่มจังหวัด ได้รับการพัฒนา ในด้านต่าง ๆ ทั้งด้านการบริหารจัดการ การบริการ การเงิน/บัญชี การตลาด	- จัดโครงการวิสาหกิจชุมชนเพื่อได้ทราบประเด็นที่ต้องพัฒนา และให้การปรึกษาเพื่อแก้ไขปัญหาและการพัฒนาด้านนั้น ๆ

วัตถุประสงค์ (เป้าประสงค์)	ตัวชี้วัด/ค่าเป้าหมาย	แนวทางการพัฒนา
	<p>และการประยุกต์ใช้เทคโนโลยี ด้านต่าง ๆ ในการประกอบการ</p> <ul style="list-style-type: none"> <li>- เกิด วิสาหกิจชุมชน รายใหม่ ๆ ในพื้นที่ไม่น้อยกว่า ๕ ราย/ปี</li> <li>- ผลผลิต ผลิตภัณฑ์ชุมชนที่สำคัญของพื้นที่ได้รับรอง มาตรฐานผลิตภัณฑ์ในรูปแบบต่าง ๆ</li> </ul>	<ul style="list-style-type: none"> <li>- จัดอบรมองค์ความรู้ด้านการบริหารจัดการ การบริการ การเงิน/บัญชี การตลาด และการประยุกต์ใช้ เทคโนโลยีต่าง ๆ ในการประกอบการ ให้แก่วิสาหกิจชุมชน</li> <li>- สนับสนุนการค้าเนกิจการของ วิสาหกิจชุมชน ในพื้นที่ในด้านต่าง ๆ เช่น การลด/ยกเว้นภาษี การสนับสนุนกิจกรรมอื่นภายใต้ขอบเขตหน้าที่ของหน่วยงานภาครัฐ อปท. ในพื้นที่</li> <li>- การปรับปรุงข้อจำกัดด้านกฎหมาย และระเบียบปฏิบัติต่าง ๆ</li> <li>- การเข้าถึงแหล่งทุนของ วิสาหกิจชุมชน</li> </ul>
<p>การขับเคลื่อนอุตสาหกรรมชีวภาพ เพื่อสร้างมูลค่าเพิ่มให้แก่ผลผลิตทางการเกษตร ประมง และการเพาะเลี้ยงสัตว์น้ำ (เช่น oleochemicalFunction&amp;Future food, Cosmatic</p>	<p>มีอุตสาหกรรมชีวภาพเพื่อการแปรรูปผลผลิตและผลิตภัณฑ์ทางการเกษตร การประมง และการเพาะเลี้ยงสัตว์น้ำ เพิ่มเติมจำนวน ๑ รายต่อปี</p>	<ul style="list-style-type: none"> <li>- สนับสนุนการจัดตั้งอุตสาหกรรมชีวภาพ เพื่อการแปรรูป ผลผลิต และผลิตภัณฑ์ทางการเกษตร การประมง และการเพาะเลี้ยงสัตว์น้ำ</li> <li>- สนับสนุนการวิจัยเพื่อสร้างองค์ความรู้ และการถ่ายทอดความรู้ เพื่อใช้ในการประกอบการ อุตสาหกรรมชีวภาพ</li> </ul>
<p>การพัฒนาระบบตลาดของ ผลผลิตทางการเกษตร และผลิตภัณฑ์แปรรูป ทั้งระบบ online และ offline</p>	<ul style="list-style-type: none"> <li>- มีตลาด online (Market place) ของผลผลิตทาง การเกษตรหลักของพื้นที่ในระดับกลุ่มจังหวัด หรือ ระดับจังหวัด จำนวน ๑ แห่งต่อกลุ่ม หรือ ๑ แห่งต่อจังหวัด</li> <li>- มีกลุ่มเกษตรกรรวมตัวกันเพื่อขายผลผลิตทางการเกษตรจำนวนไม่น้อยกว่า ๕๐ กลุ่ม</li> </ul>	<ul style="list-style-type: none"> <li>- จัดตั้ง online market place ของผลผลิต และผลิตภัณฑ์จากการแปรรูป จังหวัดละ ๑ กลุ่ม</li> <li>- จัดตั้งกลุ่มเกษตรกร เพื่อขายผลผลิตทางการเกษตร แต่ละประเภท จำนวนไม่น้อยกว่า ๕๐ กลุ่ม</li> </ul>
<p>การขับเคลื่อนการพัฒนาเขตเศรษฐกิจพิเศษ และระเบียงเศรษฐกิจ</p>	<ul style="list-style-type: none"> <li>- มีโครงการที่สอดคล้องกับแนวทางการพัฒนาเขตเศรษฐกิจพิเศษ และระเบียงเศรษฐกิจ ไม่น้อยกว่า ๕ โครงการ ต่อปี</li> </ul>	<ul style="list-style-type: none"> <li>- จัดโครงการที่สอดคล้องกับแนวทางการพัฒนาเขตเศรษฐกิจพิเศษ และระเบียงเศรษฐกิจ</li> <li>- สนับสนุนเงินสินเชื่อพิเศษ หรือให้การอุดหนุนผู้ประกอบการในการจัดตั้งธุรกิจเขตพัฒนาเศรษฐกิจพิเศษและระเบียงเศรษฐกิจ ตามขอบเขตอำนาจหน้าที่ของหน่วยงานภาครัฐ อปท. ในพื้นที่</li> </ul>
<p>การพัฒนาผู้ประกอบการ ผู้ประกอบการ digital และบุคลากรภาครัฐที่เกี่ยวข้องให้มีความรู้ มีทักษะในการประยุกต์ใช้ Digital เทคโนโลยี เทคโนโลยีอื่น และการจัดการสมัยใหม่</p>	<p>ผู้ประกอบการ และบุคลากรภาครัฐที่เกี่ยวข้องให้มีความรู้ มีทักษะในการประยุกต์ใช้ Digital เทคโนโลยี เทคโนโลยีอื่น และการจัดการสมัยใหม่</p>	<p>อบรมผู้ประกอบการและบุคลากรภาครัฐที่เกี่ยวข้องให้มีความรู้ มีทักษะในการประยุกต์ใช้ Digital เทคโนโลยี เทคโนโลยีอื่น และการจัดการสมัยใหม่</p>
<p>การส่งเสริมการค้า การลงทุน และการตลาดแก่เกษตรกร กลุ่มเกษตรกร และผู้ประกอบการ</p>	<ul style="list-style-type: none"> <li>-เกษตรกร กลุ่มเกษตรกร ผู้ผลิตและผู้ประกอบการ ได้รับความรู้ ทักษะในการตลาด การตลาดออนไลน์ ไม่น้อยกว่า ๑๐๐ คนต่อปี</li> <li>-เกษตรกร กลุ่มเกษตรกร ผู้ผลิตและผู้ประกอบการ เข้าร่วมกิจกรรมด้านการค้า การลงทุน และการตลาด ไม่น้อยกว่า ๑๐๐ คนต่อปี</li> </ul>	<ul style="list-style-type: none"> <li>-อบรมเกษตรกร. กลุ่มเกษตรกร และผู้ประกอบการให้มีความรู้ มีทักษะด้านการตลาด และประยุกต์ใช้ Digital Technology ด้านการตลาด</li> <li>- ส่งเสริมเชื่อมโยงและขยายช่องทางการค้า แก่กลุ่มเกษตรกร และผู้ประกอบการ</li> </ul>
<p>การสนับสนุนการศึกษาเพื่อสร้างแรงงานระดับอาชีวะและพัฒนาฝีมือ และทักษะแรงงาน</p>	<p>มีสัดส่วนผู้เรียน สายอาชีพ และอาชีวศึกษาเพิ่มขึ้น</p>	<ul style="list-style-type: none"> <li>- สร้างกลไกในการจูงใจให้นักเรียน เลือกรเรียนในสายอาชีพ อาชีวศึกษา เช่นการให้การศึกษ</li> </ul>

วัตถุประสงค์ (เป้าประสงค์)	ตัวชี้วัด/ค่าเป้าหมาย	แนวทางการพัฒนา
เสริมสร้างความเข้มแข็งด้านอาชีพ และรายได้ของกำลังแรงงาน และผู้ประกอบการ		<p>การเพิ่มการจ้างงาน การจ้างงานในระหว่างศึกษา โดยภาครัฐ หรือสถานประกอบการต่าง ๆ เป็นต้น</p> <ul style="list-style-type: none"> <li>- พัฒนาทักษะฝีมือแรงงาน กลุ่มอาชีพ และยกระดับ ศักยภาพแรงงาน เพื่อตอบสนองอุตสาหกรรมในพื้นที่ กลุ่มจังหวัดภาคใต้ฝั่งอ่าวไทย</li> </ul>

**ประเด็นการพัฒนาที่ ๔ : การพัฒนาโครงสร้างพื้นฐาน การขนส่ง โลจิสติกส์ เครือข่ายการสื่อสาร และ พลังงาน**

วัตถุประสงค์ (เป้าประสงค์)	ตัวชี้วัด/ค่าเป้าหมาย	แนวทางการพัฒนา
การพัฒนาเครือข่ายถนนสายรองในพื้นที่ให้ได้มาตรฐาน	<ul style="list-style-type: none"> <li>- ถนนสายรองในพื้นที่ได้รับการปรับปรุง ซ่อมบำรุงให้ได้ตามมาตรฐาน</li> <li>- มีการใช้จ่ายพารา ในการสร้างหรือซ่อมบำรุงถนนสายรองในกลุ่มจังหวัดไม่น้อยกว่า ๑ เส้นทางต่อปี</li> </ul>	<ul style="list-style-type: none"> <li>- สร้าง หรือซ่อมบำรุงถนนสายรองในพื้นที่ที่อยู่ในสภาพดี</li> <li>- ส่งเสริมการใช้จ่ายพารา ในการสร้างหรือซ่อมบำรุงถนนสายรองในกลุ่มจังหวัด</li> </ul>
การพัฒนาท่าเทียบเรือน้ำลึกเพื่อการขนส่งสินค้า และท่าเทียบเรือเพื่อการท่องเที่ยว	<ul style="list-style-type: none"> <li>- มีท่าเทียบเรือน้ำลึกเพื่อการขนส่งสินค้า จำนวน ๑ แห่ง</li> <li>- มีท่าเทียบเรือสำราญเพื่อการท่องเที่ยว จำนวน ๑ แห่ง</li> </ul>	<ul style="list-style-type: none"> <li>- ศึกษาความเป็นไปได้ และ SEA ในบริเวณที่จะจัดทำ</li> <li>- สร้างท่าเทียบเรือน้ำลึกเพื่อการขนส่งสินค้าในพื้นที่ที่เหมาะสม</li> <li>- สร้างท่าเรือสำราญเพื่อการท่องเที่ยว ในพื้นที่ที่เหมาะสม</li> </ul>
พัฒนาการขนส่งระบบรางเชื่อมโยงฝั่งอ่าวไทยอันดามัน และระบบรถไฟรางคู่	<ul style="list-style-type: none"> <li>- มีทางรถไฟเชื่อมโยงระหว่างอ่าวไทย และอันดามัน</li> <li>- ทางรถไฟหลักในกลุ่มจังหวัดได้รับการปรับเป็นรถไฟรางคู่</li> </ul>	<ul style="list-style-type: none"> <li>- ติดตามและเร่งรัด แผนงานการสร้างทางรถไฟเชื่อมโยงระหว่างจังหวัดสุราษฎร์ธานี และพังงา และ สงขลาและสตูล</li> <li>- ติดตาม และเร่งรัด แผนงานการสร้างทางรถไฟรางคู่จากจังหวัดชุมพร ไปยังจังหวัดสงขลา</li> </ul>
ปรับปรุงการขนส่งทางอากาศระหว่างภูมิภาค และระหว่างประเทศ	มีเส้นทางการขนส่งทางอากาศ ระหว่างกลุ่มจังหวัดกับภูมิภาคอื่น หรือต่างประเทศ เพิ่มขึ้น ๑ เส้นทาง ต่อปี	สนับสนุนการพัฒนาเส้นทางการขนส่งทางอากาศ ระหว่างกลุ่มจังหวัดกับภูมิภาคอื่น หรือต่างประเทศ
ปรับปรุงการขนส่งทางเรือระหว่างภูมิภาค	มีเส้นทางขนส่งสินค้า หรือนักท่องเที่ยวทางเรือระหว่างภูมิภาค ๑ เส้นทาง	พัฒนาเส้นทางขนส่งสินค้า หรือนักท่องเที่ยวทางเรือระหว่างภูมิภาค
การพัฒนาเครือข่ายอินเทอร์เน็ต ความเร็วสูง และ Free wifi ในเขตเมืองและสถานที่ท่องเที่ยว	<ul style="list-style-type: none"> <li>- มีเครือข่ายอินเทอร์เน็ตในเขตเมือง และสถานที่ท่องเที่ยวที่สำคัญในพื้นที่ ที่สมบูรณ์</li> <li>- มีเครือข่ายอินเทอร์เน็ตความเร็วสูงในชุมชน เพื่อสนับสนุนการประกอบการของวิสาหกิจ และกลุ่มชุมชน ในทุกชุมชน</li> </ul>	ติดตั้งเครือข่ายอินเทอร์เน็ตในเขตเมือง และสถานที่ท่องเที่ยว ที่สำคัญในพื้นที่ และในพื้นที่ของกลุ่มชุมชน กลุ่มวิสาหกิจชุมชน
พัฒนาศูนย์กระจายสินค้าในพื้นที่	ศูนย์กระจายสินค้าเดิมในพื้นที่ได้รับการพัฒนา ด้าน ต่าง ๆ	<ul style="list-style-type: none"> <li>- พัฒนาศูนย์กระจายสินค้าเดิมในพื้นที่</li> <li>- ศึกษาความเป็นไปได้ในการจัดสร้างศูนย์กระจายสินค้าเพิ่มเติมในพื้นที่ ที่เหมาะสม</li> </ul>
สร้างความมั่นคงของระบบสาธารณูปโภคในพื้นที่เพื่อรองรับการพัฒนาต่าง ๆ	ระบบไฟฟ้า ประปา ระบบสื่อสาร ในพื้นที่มีความสมบูรณ์ และมีความเสถียร	<ul style="list-style-type: none"> <li>- วิเคราะห์ความต้องการไฟฟ้า ประปา และระบบการสื่อสารในพื้นที่</li> <li>- จัดทำแผนการจัดหา ไฟฟ้า ประปา และระบบการสื่อสาร</li> <li>ในพื้นที่ เพื่อให้เพียงพอต่อการพัฒนาด้าน ๆ ทั้งในปัจจุบันและอนาคต</li> </ul>

วัตถุประสงค์ (เป้าประสงค์)	ตัวชี้วัด/ค่าเป้าหมาย	แนวทางการพัฒนา
สนับสนุน ส่งเสริม การใช้พลังงานทดแทน ในชุมชน( และภาคการเกษตร)	<ul style="list-style-type: none"> <li>- มีชุมชนที่มีการใช้พลังงานทดแทน พลังงานทางเลือก จำนวน ๕ ชุมชนต่อปี</li> <li>- มีมาตรการในการลดการใช้พลังงานสำหรับหน่วยงาน ภาครัฐ และสถานประกอบการขนาดใหญ่ในพื้นที่</li> </ul>	<ul style="list-style-type: none"> <li>-จัดอบรมการใช้พลังงานทดแทน พลังงานทางเลือกให้กับกลุ่มชุมชนต่าง ๆ</li> <li>- พัฒนาพลังงานทางเลือก หรือพลังงานทดแทนที่เหมาะสมกับชุมชน และประยุกต์ใช้ในกิจกรรมต่าง ๆ ของชุมชน</li> <li>- สร้างมาตรการในการลดหรือประหยัดการใช้พลังงาน สำหรับหน่วยงานภาครัฐ และสถานประกอบการขนาดใหญ่ในพื้นที่</li> </ul>

### ประเด็นการพัฒนาที่ ๕ : การพัฒนาด้านสังคมและสิ่งแวดล้อม

วัตถุประสงค์ (เป้าประสงค์)	ตัวชี้วัด/ค่าเป้าหมาย	แนวทางการพัฒนา
การบริหารจัดการขยะ มลพิษ และน้ำเสียในพื้นที่	<ul style="list-style-type: none"> <li>- ปริมาณขยะในพื้นที่ลดลง ร้อยละ ๕</li> <li>- น้ำของแม่น้ำสายหลัก แหล่งน้ำธรรมชาติขนาดใหญ่ และน้ำทะเลชายฝั่ง ดีเพิ่มขึ้น)</li> <li>- ปริมาณขยะที่มีการจัดการอย่างถูกต้องคิดเป็นร้อยละ ๕๐ ของปริมาณขยะทั้งหมด</li> <li>- ปริมาณในน้ำเสียที่ผ่านการบำบัดอย่างถูกต้องคิดเป็น ร้อยละ ๕๐ ของน้ำเสียทั้งหมด</li> </ul>	<ul style="list-style-type: none"> <li>-รณรงค์ หรืออบรมการสร้างความเข้าใจในการบริหาร จัดการขยะให้กับกลุ่มเป้าหมาย เพื่อลดการสร้างขยะ และการจัดการขยะอย่างเหมาะสม</li> <li>- สร้างมาตรการเชิงจูงใจ และมาตรการเชิงบังคับ เพื่อการลดการสร้างขยะ และการจัดการขยะอย่างเหมาะสม</li> <li>-รณรงค์ หรืออบรมการสร้างความเข้าใจในการบริหารจัดการน้ำเสียให้กับกลุ่มเป้าหมาย เพื่อลดการสร้างน้ำเสีย และการจัดการน้ำเสียอย่างเหมาะสม</li> <li>- สร้างมาตรการเชิงจูงใจ และมาตรการเชิงบังคับ เพื่อการลด การสร้างน้ำเสีย และการจัดการน้ำเสียอย่างเหมาะสม</li> </ul>
การแก้ไขปัญหาการกัดเซาะชายฝั่ง การฟื้นฟูแหล่งน้ำ ในพื้นที่กลุ่มจังหวัด	<ul style="list-style-type: none"> <li>- ชายฝั่งทะเลในพื้นที่ได้รับการแก้ไข หรือป้องกันการ กัดเซาะชายฝั่งอย่างเหมาะสมไม่น้อยกว่า ร้อยละ ๕ ของชายฝั่งที่มีปัญหาการกัดเซาะชายฝั่งทั้งหมด</li> <li>- ทะเลสาบสงขลาได้รับการแก้ไขเรื่องการตื้นเขิน</li> <li>- การทำการประมงผิดกฎหมายในพื้นที่กลุ่มจังหวัด</li> </ul>	<ul style="list-style-type: none"> <li>- จัดโครงการป้องกัน และ/หรือ แก้ไขการกัดเซาะชายฝั่งของกลุ่มจังหวัด</li> <li>- ขุดลอกทะเลสาบสงขลาเพื่อแก้ไขปัญหาการตื้นเขิน</li> <li>- รณรงค์เพื่อลดการทำประมงอย่างผิดกฎหมายในแหล่งน้ำต่าง ๆ ของกลุ่มจังหวัด</li> <li>- บังคับใช้กฎหมายการทำประมงที่ผิดกฎหมายอย่างมีประสิทธิภาพ</li> </ul>
ส่งเสริมการลงทุนที่เป็นมิตรต่อสิ่งแวดล้อม และการลดการปล่อยก๊าซเรือนกระจก	<ul style="list-style-type: none"> <li>- มีกิจการเดิม หรือกิจการใหม่ที่มีการลงทุนที่เป็นมิตรต่อสิ่งแวดล้อม จำนวนไม่น้อยกว่า ๕ กิจกรรมต่อปี</li> <li>- มีกิจการที่สามารถการปล่อยก๊าซเรือนกระจกลดได้ ร้อยละ ๕ จำนวน ๕ กิจการต่อปี</li> </ul>	<ul style="list-style-type: none"> <li>- จัดโครงการวินิจฉัยสถานประกอบการเพื่อลดการปล่อยก๊าซเรือนกระจก และเพื่อจัดกิจกรรม หรือปรับกิจกรรมต่าง ๆ ในสถานประกอบการให้กิจกรรมที่เป็นมิตรต่อสิ่งแวดล้อม</li> <li>- สนับสนุนสถานประกอบการในการลงทุนที่เป็นมิตรต่อสิ่งแวดล้อม และการลดการปล่อยก๊าซเรือนกระจก ผ่านกลไก ต่าง ๆ ตามอำนาจหน้าที่ของแต่ละหน่วยงาน</li> <li>- สนับสนุนการจัดตั้งบริษัทที่มีกิจการที่เป็นมิตรต่อสิ่งแวดล้อม</li> <li>- สนับสนุนกิจกรรมการลดการปล่อยก๊าซเรือนกระจกสำหรับภาคชุมชน หรือภาคส่วนต่าง ๆ</li> </ul>
ส่งเสริมการอนุรักษ์ป่า การปลูกป่า การปลูกป่าชุมชน และป่าชายเลน	มีกิจกรรม/โครงการ ด้านการอนุรักษ์ป่า หรือการเพิ่มพื้นที่ป่า ไม่น้อยกว่า ๕ กิจกรรมต่อปี	-รณรงค์ให้ประชาชนเกิดความตระหนักในการอนุรักษ์ป่า ป่าชายเลน

วัตถุประสงค์ (เป้าประสงค์)	ตัวชี้วัด/ค่าเป้าหมาย	แนวทางการพัฒนา
	สัดส่วนพื้นที่ป่าเพิ่มขึ้นร้อยละ ๐.๑ ของพื้นที่ป่าไม่มีพื้นที่ป่าเศรษฐกิจ เพิ่มขึ้น ๑๐๐๐ ไร่ ต่อปีมีการผลิต กล้าไม้ ๑๐๐,๐๐๐ กล้าต่อปี	-จัดโครงการด้านการอนุรักษ์ป่า หรือการเพิ่มพื้นที่ป่า - สนับสนุนให้ สถานประกอบการจัดโครงการอนุรักษ์ป่า และ การเพิ่มพื้นที่ป่า เพื่อเป็นโครงการ CSR ของสถานประกอบการ - ส่งเสริมการพัฒนากล้าไม้ และการปลูกป่าเศรษฐกิจ
การพัฒนาคุณภาพดิน และน้ำ	คุณภาพดิน และน้ำ ในพื้นที่กลุ่มจังหวัดมีคุณภาพตามมาตรฐาน	-สุ่มตรวจวิเคราะห์ดิน และคุณภาพน้ำในพื้นที่ การเกษตรสำคัญของกลุ่มจังหวัด -จัดโครงการพัฒนาคุณภาพดิน และน้ำ
การแก้ปัญหาน้ำท่วม และน้ำแล้ง	พื้นที่น้ำท่วม และน้ำแล้ง ลดลง	พัฒนาโครงการสร้างแหล่งเก็บน้ำเพื่อการเกษตร
ส่งเสริมการอนุรักษ์ทรัพยากรทะเล และชายฝั่ง	มีกิจกรรมการอนุรักษ์ทรัพยากรทะเล และชายฝั่งไม่น้อยกว่า ๕ กิจกรรมต่อปี  - มีการฟื้นฟูพื้นที่ปะการังไม่น้อยกว่า ร้อยละ ๕ ต่อปี  - มีการติดตั้งทุ่นจอดเรือ เพื่อป้องกันการทำลายปะการัง	-จัดกิจกรรมอนุรักษ์ทรัพยากรทางทะเล และชายฝั่ง -มีมาตรการในการป้องกันการทำลายทรัพยากรทางทะเล และชายฝั่ง และมีการบังคับใช้อย่างเข้มงวด - มีการฟื้นฟูปะการัง - มีการติดตั้งและการซ่อมบำรุงทุ่นจอดเรือให้ใช้งานได้อย่างสมบูรณ์
มีศูนย์การแพทย์ และการบริการทางการแพทย์อย่างครบวงจร	มีศูนย์การแพทย์และบริการทางการแพทย์อย่างครบวงจร. ในเขตภาคใต้ตอนบน	-ศึกษาความเป็นไปได้ และความเหมาะสม และรูปแบบที่เหมาะสมในการจัดตั้งศูนย์บริการทางการแพทย์อย่างครบวงจร -จัดทำข้อเสนอในการจัดตั้งศูนย์การแพทย์ และบริการทางการแพทย์อย่างครบวงจร
การพัฒนาเทคโนโลยีทางการแพทย์ และสาธารณสุข เพื่อรองรับสังคมผู้สูงอายุ	มีเทคโนโลยีทางการแพทย์ และสาธารณสุข เพื่อรองรับสังคมผู้สูงอายุ เช่น Telemedicine ในพื้นที่กลุ่มจังหวัด	ประยุกต์ใช้ดิจิทัลเทคโนโลยี เพื่อพัฒนาเทคโนโลยีทางการแพทย์ และสาธารณสุข เพื่อรองรับสังคมผู้สูงอายุ
การเมืองค์กร และกิจกรรมในการดูแลผู้สูงอายุ	เมืองค์กรที่มีบทบาทหน้าที่โดยตรงในการดูแลผู้สูงอายุอย่างครบวงจรในพื้นที่ มีแผนพัฒนา และแผนปฏิบัติการประจำปีในการดูแลผู้สูงอายุ	-จัดตั้งหรือสนับสนุนการจัดตั้งองค์กรที่มีบทบาทหน้าที่ในการดูแลผู้สูงอายุอย่างครบวงจร - จัดทำแผนพัฒนา และแผนปฏิบัติการประจำปีในการดูแลผู้สูงอายุ เพื่อให้สามารถดูแลผู้สูงอายุได้อย่างเป็นระบบและมีทิศทางที่ชัดเจน
การสร้างระบบ กลไกในการเฝ้าระวังโรคอุบัติใหม่ และอุบัติซ้ำ และภัยพิบัติ	-มีกลไกในการเฝ้าระวังโรคอุบัติใหม่ อุบัติซ้ำ ทั้งระดับจังหวัด ในระดับอุตสาหกรรม และระดับองค์กร  - มีกลไกในการเฝ้าระวังภัยพิบัติทางธรรมชาติ ที่สำคัญของกลุ่มจังหวัด	จัดทำมาตรการในการเฝ้าระวังโรคอุบัติใหม่ โรคอุบัติซ้ำ ในระดับจังหวัด ในระดับอุตสาหกรรม และระดับองค์กร  จัดสร้างกลไก หรือมาตรการในการเฝ้าระวังภัยพิบัติทางธรรมชาติที่สำคัญของกลุ่มจังหวัด
พัฒนาเครือข่ายองค์กรพัฒนาเมืองและชุมชน	มีเครือข่ายองค์กรพัฒนาเมืองและชุมชน ในทุกจังหวัด	สนับสนุนการจัดตั้งองค์กรพัฒนาเมือง และชุมชน
เสริมสร้างศักยภาพชุมชนในการพึ่งพา ตนเอง และพึ่งพากันเอง และ สร้างภูมิคุ้มกันทางสังคมให้กับชุมชน	-มีกิจกรรมเสริมสร้างศักยภาพชุมชนในการพึ่งพาตนเองอย่างน้อย ๕ กิจกรรมต่อปี	-จัดกิจกรรมเสริมสร้างศักยภาพชุมชนในการพึ่งพาตนเอง

วัตถุประสงค์ (เป้าประสงค์)	ตัวชี้วัด/ค่าเป้าหมาย	แนวทางการพัฒนา
	- มีกิจกรรมเสริมสร้างภูมิคุ้มกันทางปัญญาให้กับชุมชน อย่างน้อย ๕ กิจกรรมต่อปี	-จัดกิจกรรมเสริมสร้างภูมิคุ้มกันทางสังคมให้กับชุมชน
การเสริมสร้างความเข้มแข็งของครอบครัว ชุมชน องค์กรเครือข่าย สหกรณ์ และวิสาหกิจชุมชน	-มีกิจกรรมเสริมสร้างความเข้มแข็งของครอบครัว ชุมชน อย่างน้อย ๕ กิจกรรม  -มีกิจกรรมเสริมสร้างความเข้มแข็งของวิสาหกิจชุมชน อย่างน้อย ๕ กิจกรรมต่อปี	-จัดกิจกรรมสร้างความเข้มแข็งของครอบครัวชุมชน  -จัดกิจกรรมเสริมสร้างความเข้มแข็งของวิสาหกิจชุมชน
สร้างกลไกในการให้เกิดการทำงานเชื่อมโยงกันของหน่วยงานต่าง ๆ ที่จำเป็นต้องทำงานประสานงานกัน ในลักษณะเป็นหน่วยงานที่รับผิดชอบในการพัฒนา ต้นน้ำ กลางน้ำ ปลายน้ำของประเด็นพัฒนา	-มีคณะกรรมการบริหารจัดการรายประเด็นพัฒนา หรือรูปแบบอื่นที่จะทำให้เกิดการ ทำงานเชื่อมโยงกันของหน่วยงานต่าง ๆ ที่จำเป็นต้องทำงานประสานงานกัน ในลักษณะเป็นหน่วยงานที่รับผิดชอบในการพัฒนา ต้นน้ำ กลางน้ำ ปลายน้ำ ของประเด็นพัฒนา	จัดตั้งคณะกรรมการบริหารจัดการ / คณะกรรมการขับเคลื่อน หรือคณะกรรมการรูปแบบอื่น เพื่อขับเคลื่อนประเด็นพัฒนา แต่ละประเด็นพัฒนา หรือการใช้รูปแบบอื่นจะทำให้เกิดการทำงานเชื่อมโยงกันของหน่วยงานต่าง ๆ ที่จำเป็นต้องทำงานประสานงานกัน ในลักษณะเป็นหน่วยงานที่รับผิดชอบในการพัฒนา ต้นน้ำ กลางน้ำ ปลายน้ำ ของประเด็นพัฒนา ในทุกประเด็นพัฒนา
พัฒนากลไกเพื่อสร้างความเข้าใจระหว่างหน่วยงานภาค รัฐ กับภาคเอกชน ภาคประชาสังคม เพื่อสร้างการยอมรับการพัฒนา	มีกลไก หรือการจัดกิจกรรมเพื่อสร้างความเข้าใจระหว่าง หน่วยงานภาครัฐ กับภาคเอกชน ภาคประชาสังคม เพื่อสร้างการยอมรับการพัฒนา ในทุกกิจกรรมการพัฒนาขนาดใหญ่	-จัดเวทีประชาคม หรือรูปแบบอื่นเพื่อสร้างความเข้าใจร่วมกันระหว่างหน่วยงานภาครัฐ ภาคเอกชน ภาคประชาสังคม ในกิจกรรมการพัฒนาขนาดใหญ่ หรือกิจกรรมการพัฒนา ตามที่กฎหมายกำหนด - จัดทำ SEA (Strategic Environmental Assessment) ในพื้นที่พัฒนาเป้าหมายของกลุ่มจังหวัด
การพัฒนา Smart Living City	มีเมืองตัวอย่างในการเป็น Smart Living City	-ศึกษาความพร้อมของจังหวัดในกลุ่มจังหวัด หรือพื้นที่ใดพื้นที่หนึ่งในกลุ่มจังหวัด ที่มีความพร้อมในการพัฒนาเป็นพื้นที่สาธิต Smart Living City -จัดกิจกรรมการเป็น Smart Living City ในพื้นที่เป้าหมายที่ได้คัดเลือกไว้
ส่งเสริม สนับสนุน การสร้างเสริมสุขภาพอนามัยของประชาชนในพื้นที่	มีกิจกรรมส่งเสริม สนับสนุน การสร้างเสริมสุขภาพ อนามัยของประชาชนในพื้นที่ ไม่น้อยกว่า ๕ กิจกรรมต่อปี	จัดกิจกรรมส่งเสริม สนับสนุน การสร้างเสริมสุขภาพ อนามัย. ของประชาชนในพื้นที่
ความสำเร็จของการบริหารจัดการ การพัฒนา กลุ่มจังหวัด	ความสำเร็จของการบริหารจัดการ การพัฒนา กลุ่มจังหวัด ไม่น้อยกว่าร้อยละ ๘๐	มีการบริหารจัดการกลุ่มจังหวัดแบบบูรณาการ

## ๑.๖ แผนพัฒนาจังหวัดสุราษฎร์ธานี

วิสัยทัศน์จังหวัดสุราษฎร์ธานี “เมืองเกษตรคุณภาพ การท่องเที่ยวยั่งยืน สังคมเป็นสุข”

### “เมืองเกษตรคุณภาพ การท่องเที่ยวยั่งยืน สังคมเป็นสุข”

**เมืองเกษตรคุณภาพ** หมายถึง ส่งเสริมพัฒนาเศรษฐกิจในภาคเกษตรทางด้านปาล์ม น้ำมัน ยางพารา มะพร้าว ปศุสัตว์และอาหารทะเล ร่วมทั้งการสร้างมูลค่าเพิ่มให้กับสินค้าและบริการที่มีความสอดคล้องกับความต้องการของตลาด และเน้นฐานการผลิตที่เป็นมิตรกับสิ่งแวดล้อมไม่ส่งผลกระทบต่อวิถีชีวิตและความหลากหลายทางชีวภาพของชุมชน

**การท่องเที่ยวยั่งยืน** หมายถึง การฟื้นฟูและพัฒนาแหล่งท่องเที่ยวเพื่อยกระดับคุณภาพมาตรฐานสากล สร้างโครงข่ายการท่องเที่ยวชุมชนและการมีส่วนร่วมของชุมชนท้องถิ่นในการพัฒนา คุณภาพแหล่งท่องเที่ยว

**สังคมเป็นสุข** หมายถึง พัฒนาจังหวัดสุราษฎร์ธานีให้เป็นสังคมแห่งดุลยภาพสุขสงบเข้มแข็ง เชื่อมโยงฐานความรู้ วัฒนธรรมและภูมิปัญญาท้องถิ่นกับการพัฒนาในทุกมิติของสังคม องค์กรร่วมของจังหวัดสุราษฎร์ธานี จากการบูรณาการทางการเกษตรการท่องเที่ยวสู่สังคมที่น่าอยู่ที่มีหลากหลายความดี ในจังหวัดสุราษฎร์ธานีอันได้แก่ องค์พระธาตุศรีสุราษฎร์พระบรมธาตุไชยาอาจารย์พุทธทาสภิกขุ ประชาชนเป็นคนดี และมีความสุข ฯลฯ สู่ “อุ้งแห่งความดี ทั้งปวง”

### ยุทธศาสตร์จังหวัดสุราษฎร์ธานี

ในการที่จะบรรลุวิสัยทัศน์และทำให้จังหวัดสุราษฎร์ธานีพัฒนาไปสู่อนาคตที่พึงประสงค์นั้น จำเป็นต้องมีการวางแผนและกำหนดยุทธศาสตร์การพัฒนาในระยะยาว และกำหนดแนวทางการพัฒนาของทุกภาคส่วนให้ขับเคลื่อนไปในทิศทางเดียวกัน ดังนั้นจึงจำเป็นต้องกำหนดยุทธศาสตร์จังหวัดระยะยาวเพื่อถ่ายทอดแนวทางการพัฒนาสู่การปฏิบัติในแต่ละช่วงเวลาอย่างต่อเนื่องและมีการบูรณาการ และสร้างความเข้าใจถึงอนาคตของจังหวัดสุราษฎร์ธานี ร่วมกันและเกิดการรวมพลังของทุกภาคส่วนในสังคมทั้งประชาชน เอกชน ประชาสังคมในการขับเคลื่อนการพัฒนา เพื่อการสร้างและรักษาไว้ซึ่งผลประโยชน์ ของจังหวัดสุราษฎร์ธานีและบรรลุวิสัยทัศน์ “เมืองเกษตรคุณภาพ การท่องเที่ยวยั่งยืน สังคมเป็นสุข” เพื่อให้จังหวัดมีความสามารถในการแข่งขันมีรายได้สูงหลุดพ้นจากความยากจน คนในจังหวัดสุราษฎร์ธานีมีความสุข อยู่ดีกินดีสังคมมั่นคง เสมอภาคและเป็นธรรม ซึ่งยุทธศาสตร์จังหวัดสุราษฎร์ธานีที่จะใช้ เป็นกรอบแนวทางการพัฒนาในระยะ ๒๐ ปีต่อจากนี้ไปประกอบด้วย ๕ ยุทธศาสตร์ได้แก่

๑. ยุทธศาสตร์ที่ ๑ ส่งเสริมการผลิตสินค้าทางการเกษตร ปศุสัตว์และประมงที่มีคุณภาพ โดยมีแนวทางการพัฒนาการเกษตรและอุตสาหกรรมเกษตรสู่ความมั่นคงและยั่งยืน พัฒนาปศุสัตว์ประมง อย่างเป็นระบบตามมาตรฐาน

๒. ยุทธศาสตร์ที่ ๒ พัฒนาการท่องเที่ยวเพื่อเพิ่มมูลค่าการท่องเที่ยวทุกมิติโดยมีแนวทางการพัฒนาประกอบด้วย การพัฒนาผลิตภัณฑ์ชุมชนในจังหวัดให้มีคุณภาพมาตรฐานระดับอาเซียน และการพัฒนาจังหวัด เป็นแหล่งท่องเที่ยววัฒนธรรมที่ได้รับการยอมรับในระดับประเทศ และเป็นแหล่งท่องเที่ยวทางธรรมชาติที่รู้จักระดับโลก

๓. ยุทธศาสตร์ที่ ๓ พัฒนาโครงสร้างพื้นฐานและโลจิสติกส์เชื่อมโยงภูมิภาคทั้งจังหวัดและ กลุ่มจังหวัดโดยใช้พื้นฐานดิจิทัล โดยมีแนวทางการการใช้ดิจิทัลเพื่อพัฒนาโครงสร้างพื้นฐานและโลจิสติกส์ เชื่อมโยงภูมิภาค

๔. ยุทธศาสตร์ที่ ๔ พัฒนาทรัพยากรมนุษย์และคุณภาพชีวิตเพื่อให้ความสมบูรณ์เพื่อ สังคมน่าอยู่ โดยมีแนวทางการพัฒนาประชาชนให้มีคุณภาพชีวิตที่ดีและดำรงชีวิตตามปรัชญาของเศรษฐกิจ พอเพียง พัฒนาคอรอบครัวชุมชนและสังคมให้เกิดการเรียนรู้ตลอดชีวิตประชาชนดำรงชีวิตตามแบบอย่างผู้นำที่ ดีของจังหวัด

๕. ยุทธศาสตร์ที่ ๕ ส่งเสริมการจัดการทรัพยากรธรรมชาติและสิ่งแวดล้อมโดยใช้ฐาน เกษตรและท่องเที่ยว มาจัดการทรัพยากรธรรมชาติและสิ่งแวดล้อม โดยมีแนวทางการพัฒนาพื้นที่ป่าอนุรักษ์ ป่าต้นน้ำให้ได้รับการอนุรักษ์ ฟื้นฟูให้มีความอุดมสมบูรณ์ควบคู่กับการส่งเสริมสนับสนุนปลูกป่าไม้เศรษฐกิจ ชุมชน เพิ่มศักยภาพ อปท.ให้สามารถ

จัดการขยะในพื้นที่ได้อย่างมีประสิทธิภาพ รวมทั้งพัฒนาพื้นที่ลุ่มน้ำ และ แหล่งน้ำธรรมชาติให้ได้รับการอนุรักษ์ฟื้นฟู เพื่อการใช้ประโยชน์อย่างยั่งยืน

### ประเด็นยุทธศาสตร์(Strategic Issues) ประกอบด้วย

ยุทธศาสตร์ที่ ๑ การเพิ่มศักยภาพการแข่งขันภาคเกษตร และอุตสาหกรรมเกษตร และ การพลังงาน

ยุทธศาสตร์ที่ ๒ การส่งเสริมอุตสาหกรรมบริการและการท่องเที่ยวที่ยั่งยืน

ยุทธศาสตร์ที่ ๓ การเชื่อมโยงเส้นทางคมนาคมและศูนย์โลจิสติกส์ (Logistics) ภาคใต้ตอนบน

ยุทธศาสตร์ที่ ๔ การพัฒนาสังคมปลอดภัย คุณภาพชีวิตที่ดี และมีศักยภาพในการแข่งขัน

ยุทธศาสตร์ที่ ๕ การสร้างฐานทรัพยากรธรรมชาติที่มั่นคงและมีสภาพแวดล้อมที่เหมาะสม

### พันธกิจ

๑. พัฒนาระบบการจัดการเพื่อส่งเสริมเศรษฐกิจด้านการค้าการลงทุน บริการ โลจิสติกส์การเกษตร การท่องเที่ยวและวัฒนธรรมเชื่อมโยงกลุ่มจังหวัดกลุ่มอาเซียน

๒. พัฒนาคุณภาพชีวิตของประชาชนโดยน้อมนำหลักปรัชญาของเศรษฐกิจพอเพียงเป็นแนวทางหลักในการสร้างภูมิคุ้มกันในการสร้างคนสังคมที่มีคุณภาพมีความสุข

๓. พัฒนาระบบการจัดการเพื่อพัฒนาเมืองโดยใช้ฐานของความเป็นมิตรสิ่งแวดล้อม

๔. พัฒนาระบบดิจิทัลเพื่อส่งเสริมอุตสาหกรรมการเกษตร การบริการอย่างครบวงจร

### กรอบยุทธศาสตร์จังหวัดสุราษฎร์ธานี



กรอบการพัฒนาระยะยาวเพื่อบรรลุวิสัยทัศน์ “เมืองเกษตรคุณภาพ การท่องเที่ยวยั่งยืน สังคมเป็นสุข” นำไปสู่การพัฒนาประชาชนให้มีความสุขภายใต้ความดีทั้งปวงที่มีอยู่ในจังหวัดสุราษฎร์ธานีเป้าหมายพัฒนาคุณภาพชีวิต สร้างรายได้ระดับสูง ตอปรับวิสัยทัศน์ชาติ ๒๐ ปี “ประเทศมีความมั่นคง มั่งคั่ง ยั่งยืน เป็นประเทศที่พัฒนาแล้ว ด้วยการพัฒนาด้านปรัชญาเศรษฐกิจพอเพียง”

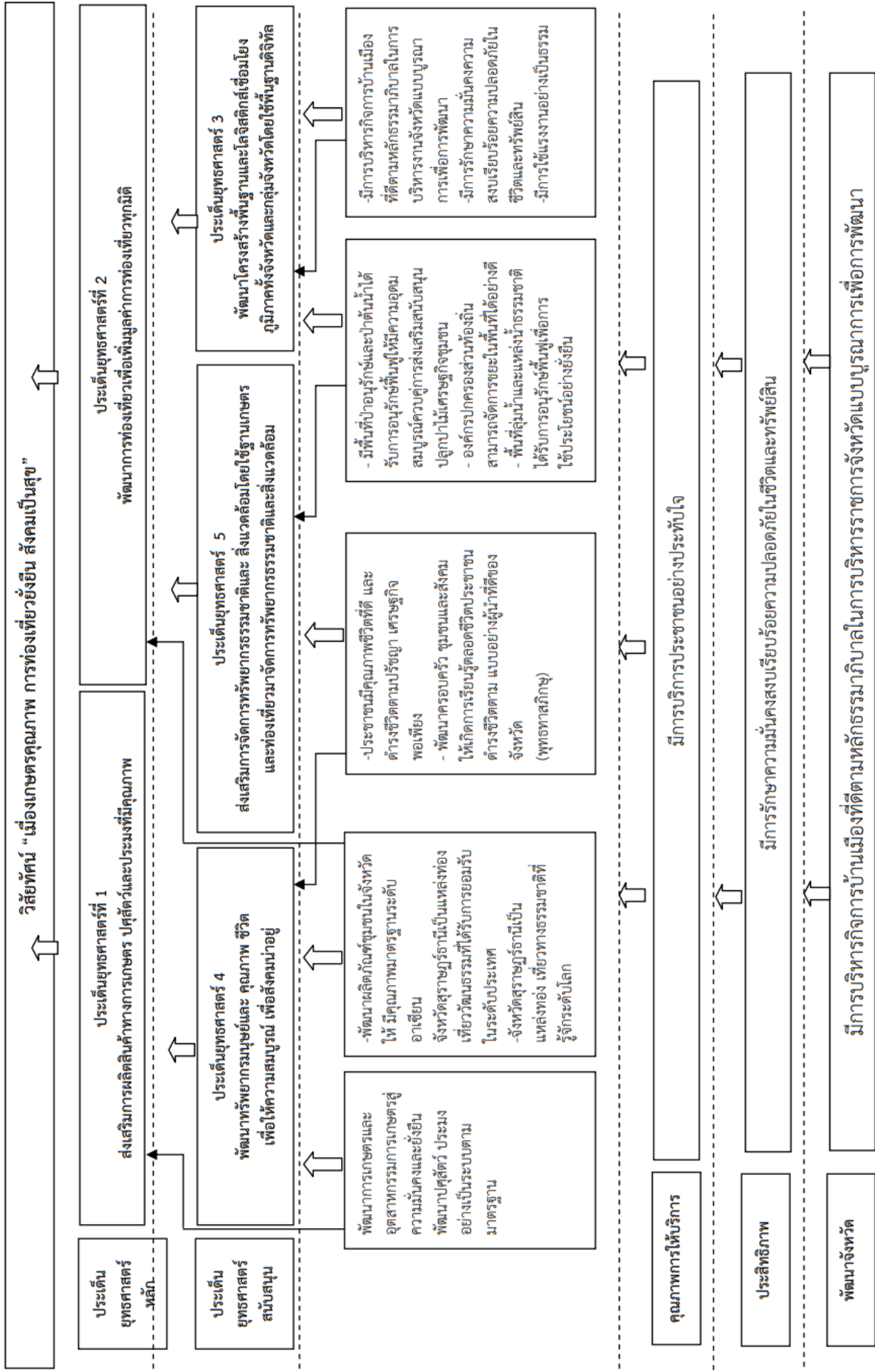

## การขับเคลื่อนแผนยุทธศาสตร์การพัฒนาจังหวัดสุราษฎร์ธานี ระยะ ๒๐ ปี

พ.ศ. ๒๕๖๐ - ๒๕๗๙ สู่การปฏิบัติ

### ๑. ยุทธศาสตร์ที่ ๑ ส่งเสริมการผลิตสินค้าทางการเกษตร ปศุสัตว์และประมงที่มีคุณภาพ

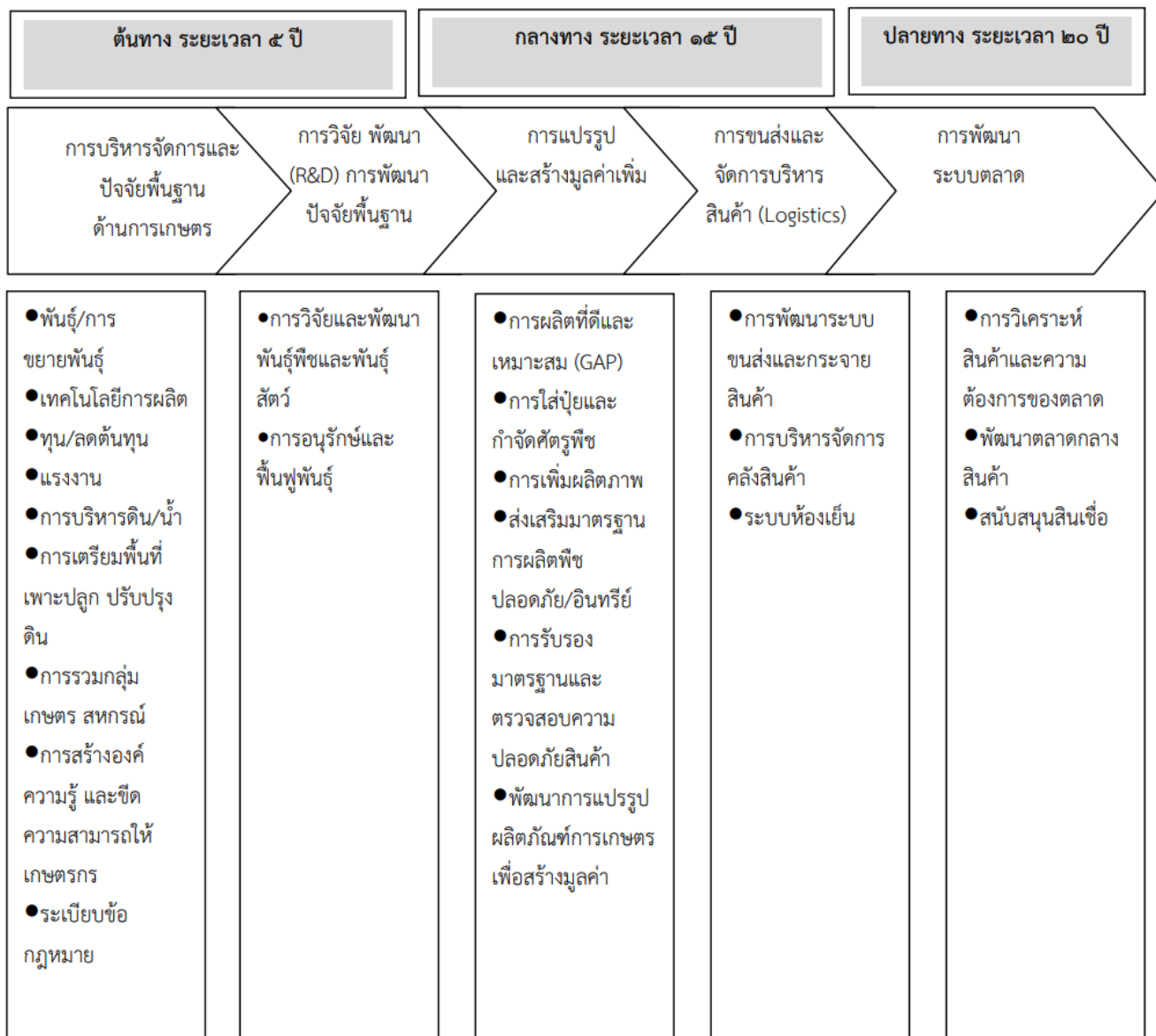

## ยุทธศาสตร์ที่ ๒ พัฒนาการท่องเที่ยวเพื่อเพิ่มมูลค่าการท่องเที่ยวทุกมิติ

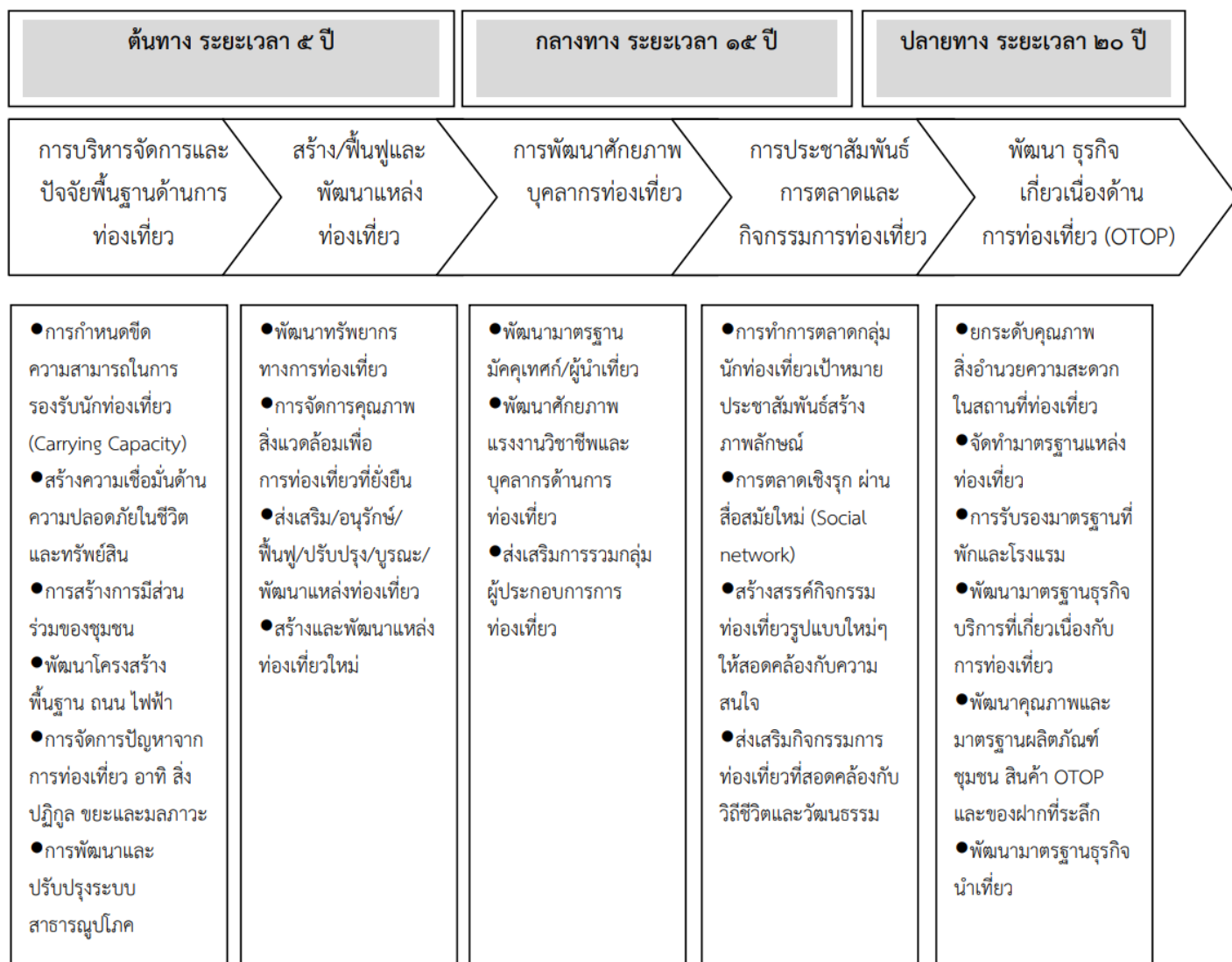

## ยุทธศาสตร์ที่ ๓ พัฒนาโครงสร้างพื้นฐานและโลจิสติกส์เชื่อมโยงภูมิภาคทั้งจังหวัดและ กลุ่มจังหวัดโดยใช้พื้นฐานดิจิทัล

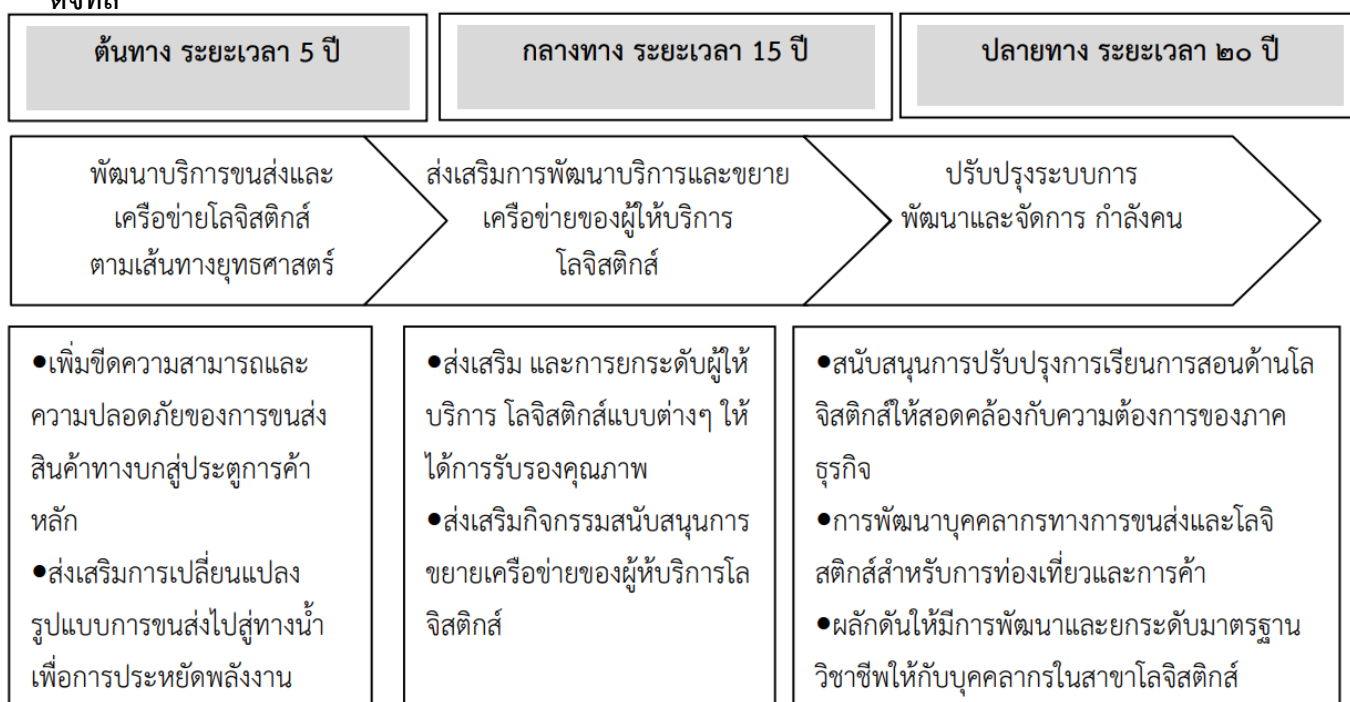

## ยุทธศาสตร์ที่ ๔ พัฒนาทรัพยากรมนุษย์และคุณภาพชีวิตเพื่อให้ความสมบูรณ์เพื่อ สังคมน่าอยู่

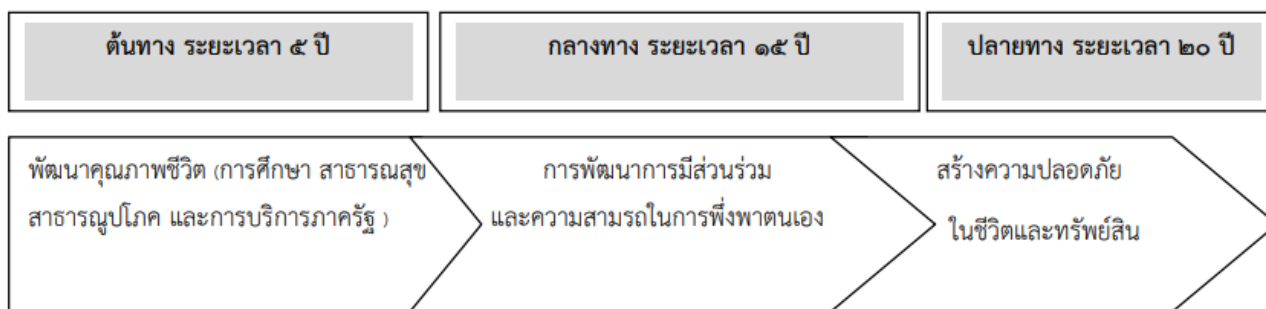

<ul style="list-style-type: none"> <li>• ส่งเสริมคุณภาพและมาตรฐานด้านการศึกษาของเด็กและเยาวชนในพื้นที่</li> <li>• ส่งเสริมการศึกษานอกโรงเรียน และการศึกษาตลอดชีพ</li> <li>• พัฒนาคุณภาพการศึกษาทุกระดับในพื้นที่</li> <li>• สร้างโอกาส/แนวทางในการเข้าสู่การศึกษาในระดับสูง/แนวทางการเข้าสู่วัยทำงานในระดับสูง/ช่องทางอาชีพสำหรับเยาวชนที่จะจบการศึกษา</li> <li>• กิจกรรมสร้างความอบอุ่นในครอบครัว</li> <li>• การส่งเสริมการดูแลสุขภาพ และการเสริมสร้างมาตรฐานสาธารณสุข</li> <li>• พัฒนาศูนย์สุขภาพชุมชน</li> <li>• พัฒนาระบบสาธารณสุขและโครงสร้างพื้นฐาน</li> <li>• การพัฒนาคุณภาพการบริการภาครัฐ</li> </ul>	<ul style="list-style-type: none"> <li>• การส่งเสริมอาชีพและโอกาสการทำงานและการสร้างรายได้</li> <li>• พัฒนาคุณภาพฝีมือแรงงานในสาขาที่จำเป็น</li> <li>• สุขภาวะของแรงงานในสถานประกอบการ</li> <li>• การลดอุบัติเหตุของแรงงานในสถานประกอบการ</li> <li>• สร้างอาชีพที่เหมาะสมกับชุมชน</li> <li>• ส่งเสริมการออมในชุมชน</li> <li>• ส่งเสริมแนวคิดเศรษฐกิจพอเพียง</li> <li>• การสร้างจิตสำนึกด้านการใช้พลังงานทดแทน</li> <li>• การป้องกัน รับมือ บริหารจัดการด้านสาธารณสุขหรือกรณีฉุกเฉินต่างๆในชุมชน เช่น น้ำท่วม ไฟไหม้ ฯลฯ</li> </ul>	<ul style="list-style-type: none"> <li>• ลดอุบัติเหตุบนท้องถนน</li> <li>• ลดปัญหาอาชญากรรม</li> <li>• ป้องกัน/ป้องปรามยาเสพติด</li> <li>• การส่งเสริมความปลอดภัยในชีวิตและทรัพย์สินในชุมชนร่วมกัน</li> </ul>
---	--	--

ยุทธศาสตร์ที่ ๕ ส่งเสริมการจัดการทรัพยากรธรรมชาติและสิ่งแวดล้อมโดยใช้ฐาน เกษตรและท่องเที่ยวมาจัดการ ทรัพยากรธรรมชาติและสิ่งแวดล้อม

ต้นทาง ระยะเวลา 5 ปี	กลางทาง ระยะเวลา 15 ปี	ปลายทาง ระยะเวลา 20 ปี	
อนุรักษ์ พื้นฟู ทรัพยากรธรรมชาติและสิ่งแวดล้อม	ป้องกันและแก้ไข ปัญหาผลกระทบ ด้านทรัพยากรธรรมชาติและสิ่งแวดล้อม ภัยพิบัติทางธรรมชาติ	ส่งเสริม สนับสนุน ให้เกิด ความร่วมมือในการอนุรักษ์ พื้นฟูทรัพยากรธรรมชาติและบริหารจัดการสิ่งแวดล้อม	พัฒนาการจัดการ ทรัพยากรธรรมชาติและ สิ่งแวดล้อม และ พลังงานเพื่อการใช้ ประโยชน์อย่างยั่งยืน
<ul style="list-style-type: none"> <li>อนุรักษ์ พื้นฟูสภาพป่า/ระบบนิเวศป่าบก-ป่าชายเลน</li> <li>เพิ่มพื้นที่สีเขียวในชุมชน</li> <li>อนุรักษ์ พื้นฟูทรัพยากรทางทะเลและชายฝั่ง/ระบบนิเวศ</li> <li>อนุรักษ์ พื้นฟูทรัพยากรน้ำ</li> <li>ฟื้นฟูและปรับปรุงคุณภาพดิน</li> <li>วางรูปแบบการบริหารจัดการสิ่งแวดล้อมอย่างเป็นระบบ</li> </ul>	<ul style="list-style-type: none"> <li>ป้องกันและแก้ไขปัญหาการตัดไม้ทำลายป่า</li> <li>การกำหนดการใช้ประโยชน์ของพื้นที่ (Zoning)</li> <li>ป้องกันการชะล้างพังทลายของดิน</li> <li>เพิ่มประสิทธิภาพการป้องกัน ดูแลรักษาทรัพยากรธรรมชาติทั้งทางบกและทางทะเล</li> <li>เพิ่มประสิทธิภาพการป้องกัน ดูแลรักษาสิ่งแวดล้อม</li> <li>การพัฒนา/ฟื้นฟูแหล่งน้ำ</li> <li>การบริหารจัดการภัยพิบัติ</li> </ul>	<ul style="list-style-type: none"> <li>สร้างการมีส่วนร่วมของทุกภาคส่วน ในการบริหารจัดการ ทรัพยากรธรรมชาติและ สิ่งแวดล้อมเพื่อให้เกิดการใช้ประโยชน์อย่างยั่งยืนและเป็นระบบ</li> <li>พัฒนาศักยภาพ องค์ความรู้ เผยแพร่ และ สร้างจิตสำนึกในการอนุรักษ์ทรัพยากรธรรมชาติและ สิ่งแวดล้อมสู่ภาคส่วนที่เกี่ยวข้อง และชุมชนในพื้นที่</li> <li>ส่งเสริมให้เกิดการจัดทำแผนพัฒนาชุมชน/เชิงพื้นที่ ในการอนุรักษ์ พื้นฟู ดูแล รักษา ทรัพยากรธรรมชาติและ สิ่งแวดล้อม</li> <li>สร้างการตระหนักรู้ในเรื่องของการประหยัดพลังงานและ ทรัพยากร</li> </ul>	<ul style="list-style-type: none"> <li>พัฒนาระบบโครงสร้างการทำงาน เชิงบูรณาการของหน่วยงานและชุมชนที่เกี่ยวข้อง</li> <li>พัฒนาระบบฐานข้อมูลสารสนเทศและองค์ความรู้ เพื่อการบริหารจัดการ ทรัพยากรธรรมชาติและ สิ่งแวดล้อม</li> <li>ส่งเสริมให้เกิดการจัดทำแผนชุมชนเพื่อการใช้ทรัพยากรอย่างยั่งยืน</li> <li>บริหารการจัดการขยะมูลฝอยและมลพิษอื่นจากแหล่งกำเนิดให้เป็นไปตามแผน นโยบาย เพื่อให้ เกิดการจัดการอย่างเป็นรูปธรรม (จากแหล่งชุมชน เกษตร และ อุตสาหกรรม)</li> <li>ส่งเสริมการผลิตและการบริโภค ที่เป็นมิตรต่อสิ่งแวดล้อม</li> <li>การส่งเสริม พัฒนา แปรรูปวัสดุเหลือใช้ เพื่อประโยชน์เชิงพาณิชย์ และการจัดการสิ่งปฏิกูลเพื่อเป็นพลังงานทดแทน</li> </ul>

## ๑.๔ ยุทธศาสตร์การพัฒนาขององค์กรปกครองส่วนท้องถิ่นในเขตจังหวัดสุราษฎร์ธานี

### วิสัยทัศน์

“โครงสร้างพื้นฐานดี ประเพณีวัฒนธรรมเด่น เน้นการท่องเที่ยว รักษาสิ่งแวดล้อม น้อมนำ เศรษฐกิจ พอเพียง”

### ยุทธศาสตร์การพัฒนา

- ยุทธศาสตร์ที่ ๑ ด้านโครงสร้างพื้นฐาน
- ยุทธศาสตร์ที่ ๒ ด้านคุณภาพชีวิต
- ยุทธศาสตร์ที่ ๓ ด้านการศึกษา
- ยุทธศาสตร์ที่ ๔ ด้านศาสนา ศิลปวัฒนธรรม จารีตประเพณี และภูมิปัญญาท้องถิ่น
- ยุทธศาสตร์ที่ ๕ ด้านการท่องเที่ยว ทรัพยากรธรรมชาติและสิ่งแวดล้อม
- ยุทธศาสตร์ที่ ๖ ด้านการบริหารจัดการท้องถิ่นที่ดีตามหลักธรรมาภิบาล

### พันธกิจ

๑. บูรณาการและพัฒนาโครงสร้างพื้นฐานให้ได้มาตรฐาน
๒. สนับสนุนการจัดทำผังเมืองรวมจังหวัด
๓. ส่งเสริมการพัฒนาด้านอาชีพ การลงทุนและพาณิชย์กรรม
๔. พัฒนาศักยภาพด้านเศรษฐกิจ การประกอบอาชีพและส่งเสริมการดำเนินงาน ตามหลักปรัชญา

### เศรษฐกิจพอเพียง

๕. สร้างความเข้มแข็ง และรักษาความสงบเรียบร้อยของชุมชน
๖. ส่งเสริมด้านกีฬาและนันทนาการ
๗. ส่งเสริม สนับสนุนการบริการด้านสาธารณสุข
๘. ส่งเสริม สนับสนุนการจัดการศึกษาให้ได้มาตรฐาน
๙. ขยายโอกาส เพิ่มช่องทางการเรียนรู้ และลดความเหลื่อมล้ำทางการศึกษา
๑๐. ทำนุบำรุง ส่งเสริมกิจกรรมทางด้านศาสนา อนุรักษ์ศิลปวัฒนธรรม ประเพณี จารีต ปรากฏ

### ชาวบ้าน และภูมิปัญญาท้องถิ่น

๑๑. ส่งเสริม ประชาสัมพันธ์ และยกระดับมาตรฐานด้านการท่องเที่ยว และพัฒนาแหล่ง ท่องเที่ยว

### ให้ได้มาตรฐาน

๑๒. ส่งเสริม อนุรักษ์ ฟื้นฟู และสร้างเครือข่ายด้านทรัพยากรธรรมชาติและสิ่งแวดล้อม
๑๓. พัฒนาศักยภาพการบริหารจัดการขององค์การบริหารส่วนจังหวัดสุราษฎร์ธานี
๑๔. ส่งเสริมประชาธิปไตย ความเสมอภาค สิทธิเสรีภาพ และการมีส่วนร่วมในการพัฒนาท้องถิ่น
๑๕. ส่งเสริมการเกิดทุนสถาบันหลักของชาติและผู้ทำคุณประโยชน์แก่บ้านเมือง

### เป้าประสงค์

๑. ปกป้องและเชิดชูสถาบันหลักของชาติ และการยกย่อง เชิดชูเกียรติ ผู้ทำคุณประโยชน์ต่อประเทศ
๒. ส่งเสริมการปกครองตามระบอบประชาธิปไตย และการมีส่วนร่วมของประชาชน
๓. ส่งเสริมการบริหารจัดการตามหลักธรรมาภิบาล
๔. พัฒนาเส้นทางคมนาคมขนส่งให้มีคุณภาพและได้มาตรฐาน

๕. พัฒนาสาธารณูปโภค และสาธารณูปการ ไฟฟ้าแสงสว่าง การผังเมือง การควบคุมอาคาร และการบริหารจัดการน้ำ

๖. ส่งเสริม อนุรักษ์ ศิลปวัฒนธรรมประเพณี จารีตประเพณี ภูมิปัญญาท้องถิ่น และทำนุบำรุง ศาสนา

๗. ส่งเสริมด้านสวัสดิการสังคม สังคมสงเคราะห์ และสาธารณสุข

๘. ส่งเสริมการจัดการศึกษาให้ได้มาตรฐานการศึกษา

๙. การส่งเสริม และพัฒนาอาชีพ การลงทุน และพาณิชย์กรรม

๑๐. ส่งเสริมการดำเนินชีวิตตามหลักปรัชญาเศรษฐกิจพอเพียง

๑๑. ส่งเสริมด้านการกีฬาและนันทนาการ

๑๒. ส่งเสริมการจัดระเบียบชุมชน สังคม และการรักษาความสงบเรียบร้อย สร้างความ สมานฉันท์ ให้สังคมสงบสุข

๑๓. ส่งเสริม สนับสนุนการท่องเที่ยวอย่างยั่งยืน

๑๔. อนุรักษ์ ป่าไม้ สร้างเครือข่าย ฝักระวังทรัพยากรธรรมชาติและสิ่งแวดล้อม

๑๕. พัฒนาบุคลากร และเพิ่มประสิทธิภาพการบริการ เพื่อเข้าสู่ประชาคมอาเซียน

## ๑.๖ ยุทธศาสตร์ขององค์กรปกครองส่วนท้องถิ่น

### ๒.๑ วิสัยทัศน์

“เทศบาลตำบลบ้านนา บริหารโดยยึดหลักธรรมาภิบาล ส่งเสริมการศึกษา สร้างคุณภาพชีวิตที่ดี ชุมชนเข้มแข็ง ยึดหลักเศรษฐกิจพอเพียง มุ่งบริการเพื่อประโยชน์สูงสุดของประชาชน”

### ๒.๒ ยุทธศาสตร์

๒.๑ ยุทธศาสตร์การพัฒนาด้านโครงสร้างพื้นฐานและระบบสาธารณูปโภค

๒.๒ ยุทธศาสตร์การพัฒนาด้านระบบการจัดการทรัพยากรธรรมชาติและ สิ่งแวดล้อม

๒.๓ ยุทธศาสตร์การพัฒนาด้านเศรษฐกิจและเสริมสร้างความเข้มแข็งของชุมชน

๒.๔ ยุทธศาสตร์การพัฒนาระบบบริหารสาธารณสุข คุณภาพชีวิต

๒.๕ ยุทธศาสตร์การพัฒนาส่งเสริมคุณภาพชีวิตและการพัฒนาส่งเสริมการมีส่วนร่วม

๒.๖ ยุทธศาสตร์การพัฒนาประสิทธิภาพ การเมือง การบริหาร และการบริหาร จัดการบ้านเมืองที่ดี

### ๒.๓ เป้าประสงค์

๒.๓.๑. พัฒนาปรับปรุงระบบโครงสร้างพื้นฐานด้านคมนาคมการสาธารณูปโภค การสาธารณูปการ

๒.๓.๒. จัดการทรัพยากรธรรมชาติและสิ่งแวดล้อมเพื่อการพัฒนาที่ยั่งยืน

๒.๓.๓. พัฒนาระบบสาธารณสุขมูลฐาน มีการบริการด้านสาธารณสุขอย่างเพียงพอ และสร้างเสริมสุขภาพอย่างเพียงพอ และสร้างเสริมสุขภาพที่ดีแก่ประชาชน ถ้วนหน้าสู่คุณภาพชีวิตที่ดี

๒.๓.๔. ส่งเสริมการศึกษาระดับอนุบาล เสริมสร้างความรู้คู่คุณธรรมและพัฒนาคุณภาพชีวิต

๒.๓.๕. ส่งเสริมและดำรงรักษาศาสนา ศิลปวัฒนธรรมประเพณี

๒.๓.๖. พัฒนาระบบป้องกันและบรรเทาสาธารณภัย การป้องกันแก้ไขปัญหาเสพติด

๒.๓.๗. เสริมสร้างความรู้ ความเข้าใจด้านการเมือง การปกครองแก่ประชาชนและส่งเสริมการมีส่วนร่วมของประชาชนในการตรวจสอบ เสริมสร้างความโปร่งใสในการบริหารจัดการ

#### ๒.๔ ตัวชี้วัด

- ๒.๔.๑ จำนวนโครงการด้านโครงสร้างพื้นฐานที่ได้รับการพัฒนา
- ๒.๔.๒ จำนวนกลุ่มอาชีพที่ได้รับการส่งเสริม
- ๒.๔.๓ ร้อยละของกลุ่มเป้าหมายมีความรู้ด้านเศรษฐกิจพอเพียง
- ๒.๔.๔ จำนวนกิจกรรมที่ส่งเสริมด้านศาสนา วัฒนธรรม ด้านกีฬา และนันทนาการ
- ๒.๔.๕ จำนวนกิจกรรมที่ดำเนินการสร้างความเข้มแข็งและการรักษาความสงบเรียบร้อยในชีวิต

และทรัพย์สิน

- ๒.๔.๖ จำนวนประชาชนที่มีส่วนร่วมในการจัดกิจกรรม
- ๒.๔.๗ คะแนนการประเมินประสิทธิภาพขององค์กรปกครองส่วนท้องถิ่น (Local Performance Assessment : LPA) ของเทศบาลตำบลบ้านนา
- ๒.๔.๘ จำนวนโครงการที่ส่งเสริมเทิดทูนสถาบันหลักของชาติ

#### ๒.๕ ค่าเป้าหมาย

- ๒.๕.๑ จำนวนโครงการด้านโครงสร้างพื้นฐานที่ได้รับการพัฒนา
- ๒.๕.๒ จำนวนกลุ่มอาชีพที่ได้รับการส่งเสริม ปีละ ๒ กลุ่ม
- ๒.๕.๓ ร้อยละ ๘๐ ของกลุ่มเป้าหมายมีความรู้ด้านเศรษฐกิจพอเพียง
- ๒.๕.๔ จำนวนกิจกรรมที่ส่งเสริมด้านศาสนา วัฒนธรรม ด้านกีฬา และนันทนาการ
- ๒.๕.๕ จำนวนกิจกรรมที่ดำเนินการสร้างความเข้มแข็ง และการรักษาความสงบเรียบร้อยในชีวิต

และทรัพย์สิน

- ๒.๕.๖ จำนวนประชาชนที่มีส่วนร่วมในการจัดกิจกรรม ๕๐๐ คน
- ๒.๕.๗ คะแนนการประเมินประสิทธิภาพขององค์กรปกครองส่วนท้องถิ่น (Local Performance Assessment : LPA) ของเทศบาลตำบลบ้านนา ไม่น้อยกว่า ๗๕ คะแนน
- ๒.๕.๘ จำนวนโครงการที่ส่งเสริมเทิดทูนสถาบันของชาติ จำนวน ๒ โครงการ

## ความเชื่อมโยงทางยุทธศาสตร์ในภาพรวม

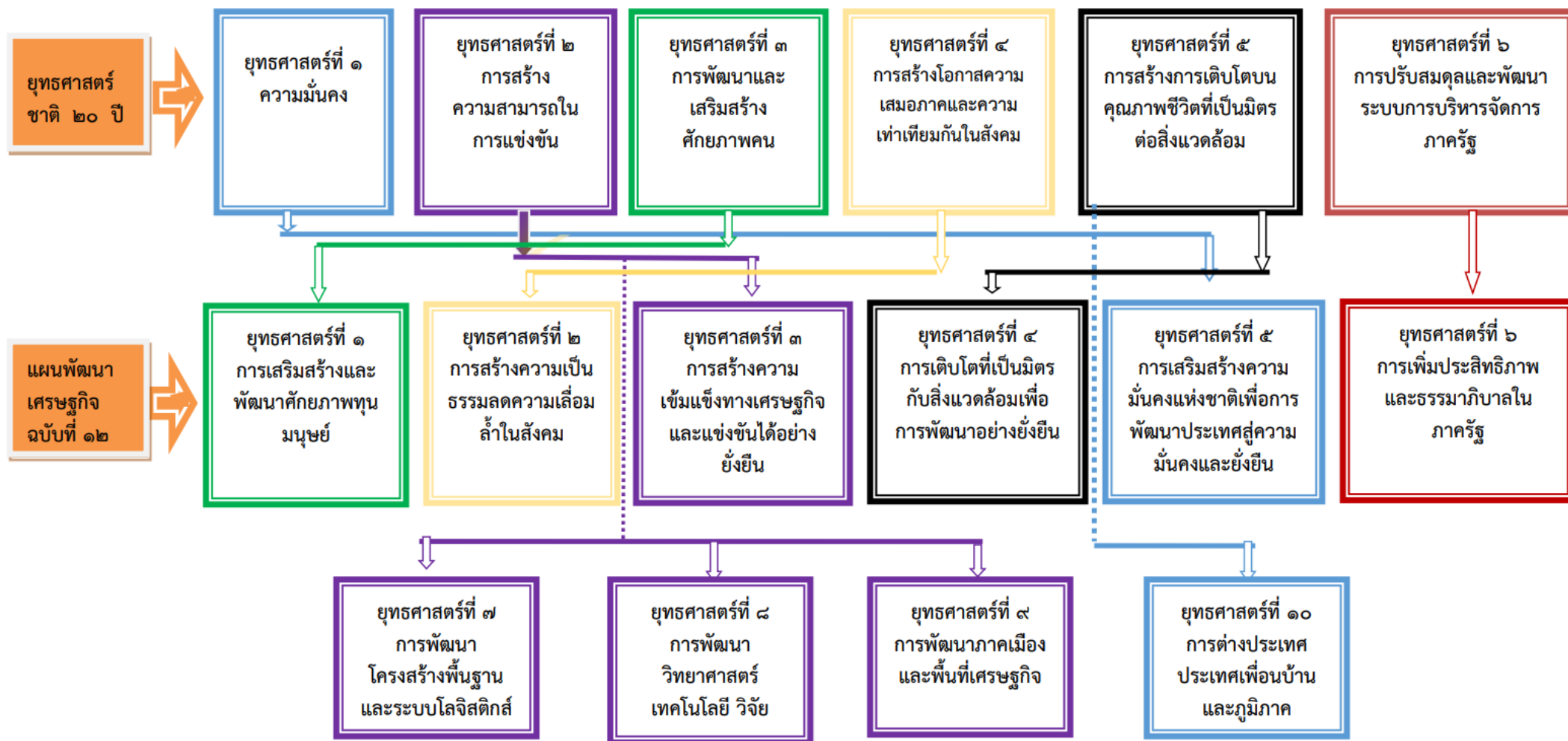



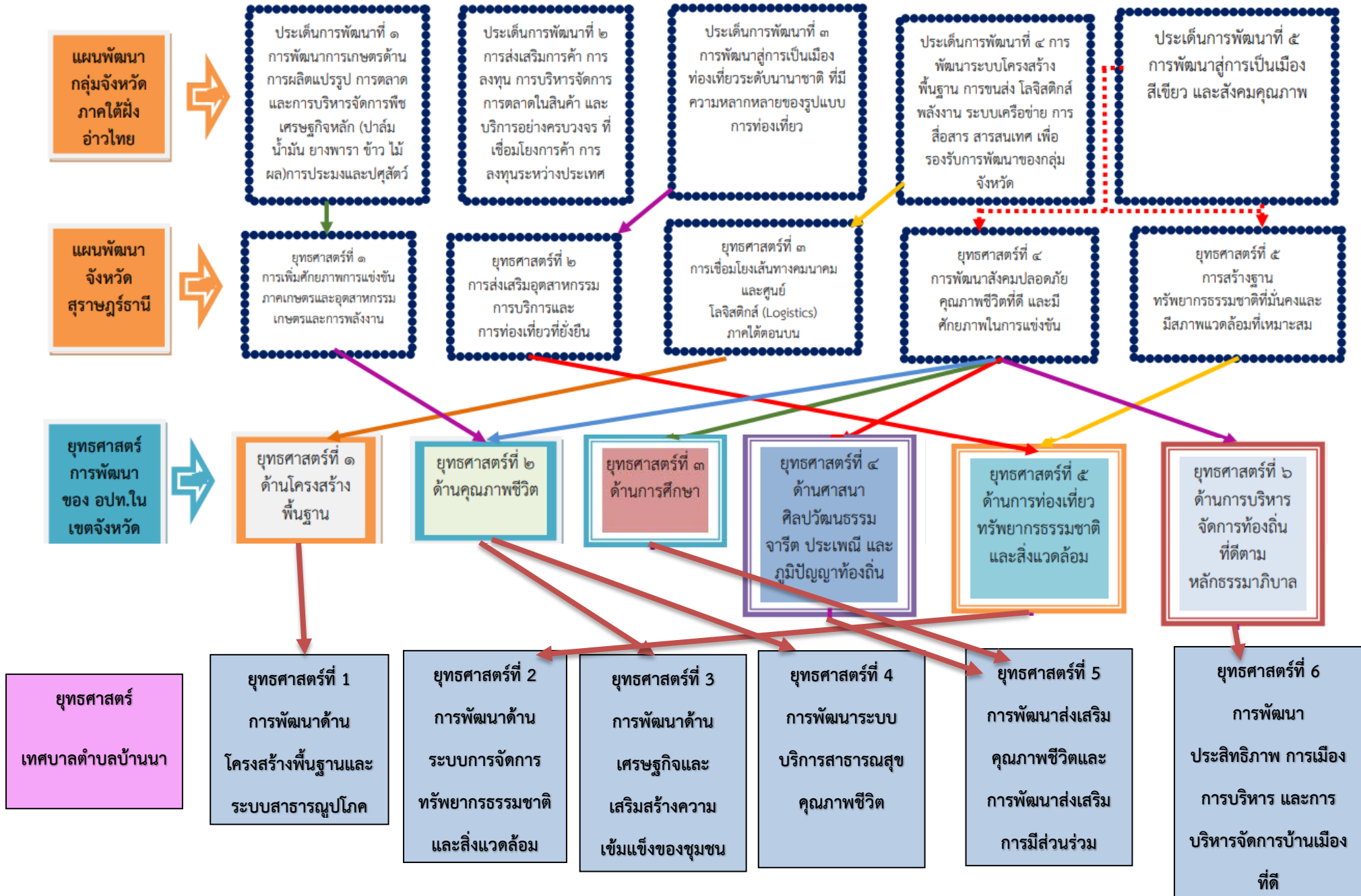

### ๓. การวิเคราะห์เพื่อการพัฒนาท้องถิ่น

#### ๓.๑ การวิเคราะห์กรอบการจัดทำยุทธศาสตร์ขององค์กรปกครองส่วนท้องถิ่น

ตามยุทธศาสตร์การพัฒนาของเทศบาลตำบลบ้านนา เทคนิคที่ใช้ในการวิเคราะห์ศักยภาพ คือ เทคนิค Swot Anlysis

การวิเคราะห์ศักยภาพด้านเศรษฐกิจ	
จุดแข็ง	จุดอ่อน
๑. พื้นที่เทศบาลตำบลบ้านนาเป็นพื้นที่ค้าขาย มีตลาดสดเทศบาล และตลาดนัดเพื่อคนในชุมชนได้ประกอบอาชีพ ๒. เป็นชุมชนเล็ก ขับเคลื่อนงานในทุกด้านได้อย่างมีประสิทธิภาพ ๓. ประชาชนในชุมชนสามารถดำรงชีวิตได้จากการค้าขายในชุมชน ๔. พืช และผลไม้เศรษฐกิจสำคัญในพื้นที่สามารถเป็นรายได้หลักในการดำรงชีวิต ๕. เป็นพื้นที่ที่มีอาชีพหลากหลาย	๑. ประชาชนไม่มีที่ดินทำกินเป็นของตัวเอง (ที่ราชพัสดุ) ๒. เกิดโรคระบาด ทำให้เศรษฐกิจในพื้นที่เทศบาลตำบลบ้านนาได้รับผลกระทบ เกิดการชะลอตัว

การวิเคราะห์ศักยภาพด้านสังคม	
จุดแข็ง	จุดอ่อน
๑. เทศบาลเข้าถึงทุกกลุ่มวัยของคนในชุมชน สามารถทราบปัญหาของคนในชุมชน ๒. การรวมกลุ่มของประชาชนแต่ละกลุ่มทำได้ง่าย เนื่องจากประชากรไม่หนาแน่น	๑. เป็นสังคมผู้สูงอายุ ๒. การแพร่ระบาดของยาเสพติดในชุมชน ๓. อาชญากรรมในชุมชนที่เพิ่มมากขึ้น ๔. เด็กและเยาวชนมีแนวโน้มที่จะติดโทรศัพท์มือถือมากขึ้น ไม่มีการสื่อสารกับคนในครอบครัว

การวิเคราะห์ศักยภาพด้านการศึกษา	
จุดแข็ง	จุดอ่อน
๑. มีการกำหนดโครงสร้างและนโยบายการศึกษา ชัดเจนมุ่งสู่สากลและ ASEAN ๒. จัดบริการการศึกษาได้ครอบคลุม ๓. บุคลากรมีคุณธรรมจริยธรรมยึดมั่นในระเบียบวินัย ๔. มีการกระจายอำนาจด้านงบประมาณ อย่างทั่วถึง ๕. มีการนำเอา ICT มาใช้ในการศึกษาอย่างแพร่หลาย	๑. มีการเปลี่ยนแปลงโครงสร้างและนโยบายบ่อยครั้งส่งผลต่อการจัดการศึกษา ๒. ผลสัมฤทธิ์ทางการเรียนยังไม่ถึง ๕๐% ๓. ขาดแคลนบุคลากรเฉพาะด้าน ๔. มีจำนวนโรงเรียนขนาดเล็กเพิ่มมากขึ้น ๕. ขาดศูนย์สื่อเทคโนโลยีสารสนเทศเพื่อการบริหาร และการบริหารจัดการสื่อยุคใหม่

การวิเคราะห์ศักยภาพด้านเทคโนโลยี	
จุดแข็ง	จุดอ่อน
๑. บุคลากรมีความรู้เบื้องต้นทางด้านเทคโนโลยีสารสนเทศสามารถปฏิบัติงานได้ ๒. สามารถนำความรู้ทางด้านเทคโนโลยีสารสนเทศที่ทันสมัยไปประยุกต์ใช้ในการทำงาน ๓. มีเครื่องมือและอุปกรณ์ในการทำงานอย่างเพียงพอ	๑. เครื่องมือและอุปกรณ์ในการทำงานยังมีบางส่วนที่ล้าสมัย การปฏิบัติงานจึงเกิดความล่าช้า ๒. ไม่มีบุคลากรในการดูแลด้านเทคโนโลยีโดยเฉพาะ ๓. บุคลากรบางส่วนขาดความรู้ความสามารถด้านสารสนเทศและเทคโนโลยีใหม่ ๆ
การวิเคราะห์ศักยภาพด้านทรัพยากรธรรมชาติและสิ่งแวดล้อม	
จุดแข็ง	จุดอ่อน
๑. ประชาชนมีความรู้ในการจัดการขยะ	๑. มีปริมาณขยะที่เพิ่มมากขึ้นในทุกปี ๒. ขาดความร่วมมือจากคนในชุมชนในการจัดการขยะต้นทาง

### ๓.๒ การประเมินสถานการณ์สภาพแวดล้อมภายนอกที่เกี่ยวข้อง

#### การวิเคราะห์สภาพแวดล้อมและความสามารถภายนอกองค์กร

จุดแข็ง (Strength)	จุดอ่อน (Weaknesses)
๑. ประชาชนมีความสนใจในโครงการที่เกี่ยวข้องกับการช่วยเหลือชุมชน ๒. ประชาชนมีการจัดการในการสรรหาเพื่อมาร่วมงานกับทางเทศบาลได้อย่างเป็นระบบ ๓. ประชาชนมีการประชาสัมพันธ์ข่าวสารทางราชการอย่างทั่วถึงกัน ๔. ประชาชนมีความเข้าใจในงานเกี่ยวกับข้อบังคับที่เทศบาลประกาศใช้อย่างมีประสิทธิภาพ ๕. ประชาชนสนใจเกี่ยวกับการดำเนินงานขององค์กรและคอยติดตามการดำเนินงานขององค์กร ๖. ประชาชนมีจิตสำนึกในการป้องกันภัยที่จะเกิดขึ้นทางธรรมชาติ ๗. พื้นที่เทศบาลขนาดเล็กทำให้การบริหารงานเป็นไปโดยความรวดเร็ว ๘. องค์กรมีการประสานงานกับผู้นำชุมชนโดยสม่ำเสมอ ๙. องค์กรมุ่งเน้นการแก้ไขปัญหาเกี่ยวกับความยากจนของประชาชนร่วมกับหน่วยงานของรัฐ	๑. การรวมกลุ่มองค์กรชุมชน ในพื้นที่ ขาดความเข้มแข็ง คณะกรรมการกลุ่มขาดการบริหารจัดการกลุ่มที่ดี ๒. ขาดความรู้ ทักษะในการแปรรูปผลผลิตทางการเกษตร และขาดการสร้างเอกลักษณ์ผลิตภัณฑ์ชุมชนให้มีคุณภาพ ได้มาตรฐาน และติดตลาด ๓. ผู้เสียภาษีในพื้นที่บางราย ขาดจิตสำนึกในหน้าที่เสียภาษีเพื่อการพัฒนาท้องถิ่น ๔. ราคาพืชผลทางการเกษตรตกต่ำ ขาดตลาดรองรับและขาดการรับประกันทางราคาพืชผลทางการเกษตรจากภาครัฐ

<p>๑๐. องค์กรมุ่งพัฒนาฝีมือด้านหัตถกรรมศิลปกรรม โดยนำความรู้มาประยุกต์ใช้ร่วมกับงานฝีมือพื้นบ้าน</p> <p>๑๑. มีผลผลิตทางการเกษตรหลากหลาย ได้แก่ ยางพารา ปาล์มน้ำมัน ผลไม้ ซึ่งเอื้อต่อการพัฒนา</p> <p>๑๑. การขอรับการสนับสนุนงบประมาณกรณีโครงการเร่งด่วนและโครงการเกื้อหนุนภาพมีหลายช่องทาง ได้แก่จังหวัด กรมที่สังกัด และหน่วยงานที่เกี่ยวข้อง</p> <p>๑๒. โครงสร้างพื้นฐาน สาธารณูปการ มีความครอบคลุมทั่วถึงเกือบเต็มพื้นที่</p>	
--	--

### ปัจจัยภายนอก การวิเคราะห์สภาพแวดล้อมภายนอกองค์กร

การวิเคราะห์โอกาส
<p>๑. พระราชบัญญัติกำหนดแผนและขั้นตอนการกระจายอำนาจให้แก่องค์กรปกครองส่วนท้องถิ่น พ.ศ. ๒๕๔๒ มาตรา ๑๖ (๔) กำหนดให้องค์กรส่วนท้องถิ่นมีหน้าที่ในการจัดระบบบริการสาธารณะเพื่อประโยชน์ท้องถิ่น โดยที่หน่วยงานราชการส่วนกลางและส่วนภูมิภาคส่งเสริมและสนับสนุนการถ่ายโอนภารกิจให้แก่องค์กรปกครองส่วนท้องถิ่น ตามแผนการกระจายอำนาจ ๖ ด้าน ทำให้เทศบาลมีโอกาสได้รับการจัดสรรทั้งงบประมาณ การฝึกอบรมความรู้ศักยภาพของเจ้าหน้าที่ และมีอำนาจหน้าที่ในการควบคุม ดูแล ป้องกันและแก้ไขเพิ่มมากขึ้น ทำให้สามารถดำเนินการแก้ไขปัญหาความเร่งด่วนได้อย่างรวดเร็วและมีประสิทธิภาพมากขึ้น</p>
<p>๒. พระราชกฤษฎีกา ว่าด้วยหลักเกณฑ์และวิธีการบริหารกิจการบ้านเมืองที่ดี พ.ศ. ๒๕๔๖ ที่สร้างความตื่นตัวและสร้างแรงขับเคลื่อน กระบวนการเข้ามามีส่วนร่วมภาคประชาชนและภาคบุคลากรผู้ปฏิบัติงาน ตั้งแต่การร่วมคิด ร่วมตัดสินใจ และร่วมปฏิบัติ โดยกำหนดให้เป็นกลไกในการประเมินผลการปฏิบัติงานขององค์กรปกครองส่วนท้องถิ่น</p>
<p>๓. แผนพัฒนาเศรษฐกิจและสังคมแห่งชาติ ฉบับที่ ๑๒ (พ.ศ. ๒๕๖๐-๒๕๖๔) ต้องให้ความสำคัญกับการกำหนดทิศทางการพัฒนาที่มุ่งสู่การเปลี่ยนผ่านประเทศไทยจากประเทศที่มีรายได้ปานกลางไปสู่ประเทศที่มีรายได้สูง มีการกระจายรายได้และพัฒนาอย่างเท่าเทียม มีระบบนิเวศที่ดี สังคมอยู่ร่วมกันอย่างมีความสุข และนำไปสู่การบรรลุวิสัยทัศน์ระยะยาว “ มั่นคง มั่งคั่ง ยั่งยืน ” ของประเทศ โดยกำหนดตำแหน่งทางยุทธศาสตร์ (Country Strategic Positioning) ให้สอดคล้องกับจุดแข็งของประเทศและบริบทในอนาคต</p>
<p>๔. มีการเสริมสร้างธรรมาภิบาลในภาครัฐ เน้นประสิทธิภาพ ประหยัด เป็นธรรม โปร่งใส เปิดโอกาสให้ภาคประชาชนเข้ามามีส่วนร่วมคิด ตัดสินใจ และร่วมรับผลประโยชน์</p>
<p>๕. การขอรับการสนับสนุนงบประมาณกรณีโครงการเร่งด่วนและโครงการเกื้อหนุนภาพมีหลายช่องทาง ได้แก่ จังหวัด กรมที่สังกัด และหน่วยงานอื่นที่เกี่ยวข้อง</p>

**การวิเคราะห์อุปสรรค**

๑. ประชาชนเข้ามามีส่วนร่วมในการบริหารงานและกิจกรรมของเทศบาลน้อย
๒. เยาวชนไม่ยอมรับในการศึกษาขั้นพื้นฐานของโรงเรียนภายในเขตเทศบาลโดยส่วนใหญ่จะไปศึกษาโรงเรียน  
ภายในตัวจังหวัด
๓. ประชาชนและเยาวชนไม่มีความรู้เกี่ยวกับเทคโนโลยีใหม่ ๆ ที่เกี่ยวกับการจัดการบริหารร่วมกับเทศบาล
๔. ความต้องการของประชาชนบางโครงการ กิจกรรม มีแนวทางปฏิบัติที่ไม่สอดคล้องกับระเบียบ กฎหมาย  
เมื่อเทศบาลตำบลบ้านนา ยุติการดำเนินการ หรือชะลอการดำเนินการ เพื่อตรวจสอบความถูกต้อง  
ของประชาชนที่ไม่เข้าใจในเรื่องของอำนาจหน้าที่ของเทศบาล จึงเกิดความไม่พึงพอใจในการดำเนินงาน มีผลต่อ  
ความร่วมมือในการพัฒนาท้องถิ่น



### ส่วนที่ ๓

การนำแผนพัฒนาท้องถิ่นสี่ปีไปสู่การปฏิบัติ  
แผนพัฒนาท้องถิ่น (พ.ศ. ๒๕๖๖ – ๒๕๗๐)

## ส่วนที่ ๓

### การนำแผนพัฒนาท้องถิ่นสี่ปีไปสู่การปฏิบัติ

#### ๑. ยุทธศาสตร์การพัฒนาและแผนงาน

ที่	ยุทธศาสตร์	ด้าน	แผนงาน	หน่วยงาน รับผิดชอบหลัก	หน่วยงาน สนับสนุน
๑	ด้านโครงสร้างพื้นฐานและระบบสาธารณูปโภค	บริการชุมชนและสังคม การเศรษฐกิจ	อุตสาหกรรมและการโยธา เคหะและชุมชน การพาณิชย์	กองช่าง กองการประปา สำนักปลัด	สำนักปลัด กองช่าง
๒	ด้านระบบการจัดการทรัพยากรธรรมชาติและสิ่งแวดล้อม	บริการชุมชนและสังคม การเศรษฐกิจ	สาธารณสุข การพาณิชย์	กองสาธารณสุขฯ กองช่าง สำนักปลัด	กองคลัง
๓	ด้านเศรษฐกิจและเสริมสร้างความเข้มแข็งของชุมชน	บริการชุมชนและสังคม	สังคมสงเคราะห์ สาธารณสุข	สำนักปลัด กองสาธารณสุขฯ	สำนักปลัด กองช่าง
๔	ด้านพัฒนาระบบบริหารสาธารณสุข คุณภาพชีวิต	บริหารทั่วไป บริการชุมชนและสังคม	บริหารงานทั่วไป การศึกษา สาธารณสุข	สำนักปลัด กองสาธารณสุข และสิ่งแวดล้อม	กองคลัง สธ กองช่าง กองการประปา
๕	ด้านพัฒนาส่งเสริมคุณภาพชีวิต และการพัฒนาส่งเสริมการมีส่วนร่วม	บริหารทั่วไป บริการชุมชนและสังคม	บริหารงานทั่วไป การศึกษา สังคมสงเคราะห์ การศาสนาวัฒนธรรม และนันทนาการ	สำนักปลัด กองสาธารณสุขฯ	กองคลัง กองสาธารณสุขฯ กองช่าง กองการประปา
๖	ด้านพัฒนาประสิทธิภาพการเมือง การบริหาร และการบริหารจัดการบ้านเมืองที่ดี	บริหารทั่วไป บริการชุมชนและสังคม	บริหารงานทั่วไป การรักษาความสงบ ภายใน เคหะและชุมชน	สำนักปลัด กองช่าง กองคลัง	กองคลัง กองสาธารณสุขฯ กองช่าง กองการประปา
รวม	๖ ยุทธศาสตร์	๓ ด้าน	๘ แผนงาน	๕ หน่วยงานหลัก	



รายละเอียดโครงการพัฒนา  
แผนพัฒนาท้องถิ่น (พ.ศ. ๒๕๖๖ – ๒๕๗๐)

บัญชีสรุปโครงการพัฒนา  
แผนพัฒนาท้องถิ่น (พ.ศ.๒๕๖๖ - ๒๕๗๐)  
เทศบาลตำบลบ้านนา อำเภอบ้านนาเดิม จังหวัดสุราษฎร์ธานี

แบบ ผ.๐๑

ยุทธศาสตร์	ปี ๒๕๖๖		ปี ๒๕๖๗		ปี ๒๕๖๘		ปี ๒๕๖๙		ปี ๒๕๗๐		รวม ๕ ปี	
	จำนวน	งบประมาณ	จำนวน	งบประมาณ	จำนวน	งบประมาณ	จำนวน	งบประมาณ	จำนวน	งบประมาณ	จำนวน	งบประมาณ
	โครงการ	(บาท)	โครงการ	(บาท)	โครงการ	(บาท)	โครงการ	(บาท)	โครงการ	(บาท)	โครงการ	(บาท)
<b>๑. ยุทธศาสตร์การพัฒนาด้านโครงสร้างพื้นฐานและระบบสาธารณูปโภค</b>												
๑.๑ แผนงานอุตสาหกรรมและการโยธา	๑๕	๗๙,๔๘๔,๐๐๐	๙	๓๕,๐๓๔,๐๐๐	๔	๑,๒๗๗,๐๐๐	๒	๒๘๐,๐๐๐	๔	๑,๒๓๐,๐๐๐	๓๔	๑๑๗,๓๐๕,๐๐๐
๑.๒ แผนงานเคหะและชุมชน	๔	๖๕๐,๐๐๐	๒	๑๕๐,๐๐๐	๒	๑๕๐,๐๐๐	๓	๑๘๐,๐๐๐	๒	๑๕๐,๐๐๐	๑๓	๑,๒๘๐,๐๐๐
<b>รวม</b>	๑๙	๘๐,๑๓๔,๐๐๐	๑๑	๓๕,๑๘๔,๐๐๐	๖	๑,๔๒๗,๐๐๐	๕	๔๖๐,๐๐๐	๖	๑,๓๘๐,๐๐๐	๔๗	๑๑๘,๕๘๕,๐๐๐
<b>๒. ยุทธศาสตร์การพัฒนาด้านระบบการจัดการทรัพยากรธรรมชาติและสิ่งแวดล้อม</b>												
๒.๑ แผนงานสาธารณสุข	๓	๗๐,๐๐๐	๓	๗๐,๐๐๐	๓	๗๐,๐๐๐	๓	๗๐,๐๐๐	๓	๗๐,๐๐๐	๑๕	๓๕๐,๐๐๐
๒.๒ แผนงานเคหะและชุมชน	๓	๗๗๐,๐๐๐	๔	๘๗๐,๐๐๐	๔	๑,๑๗๐,๐๐๐	๔	๘๗๐,๐๐๐	๓	๗๗๐,๐๐๐	๑๘	๔,๔๕๐,๐๐๐
๒.๓ แผนงานการพาณิชย์	๑	๑๐,๐๐๐	๑	๑๐,๐๐๐	๑	๑๐,๐๐๐	๑	๑๐,๐๐๐	๑	๑๐,๐๐๐	๕	๕๐,๐๐๐
<b>รวม</b>	๗	๘๕๐,๐๐๐	๘	๙๕๐,๐๐๐	๘	๑,๒๕๐,๐๐๐	๘	๙๕๐,๐๐๐	๗	๘๕๐,๐๐๐	๓๘	๔,๘๕๐,๐๐๐
<b>๓. ยุทธศาสตร์การพัฒนาด้านเศรษฐกิจและเสริมสร้างความเข้มแข็งของชุมชน</b>												
๓.๑ แผนงานสังคมสงเคราะห์	๘	๑๘๐,๐๐๐	๘	๑๘๐,๐๐๐	๘	๑๘๐,๐๐๐	๘	๑๘๐,๐๐๐	๘	๑๘๐,๐๐๐	๔๐	๙๐๐,๐๐๐
๓.๒ แผนงานสาธารณสุข	๒	๑๔๐,๐๐๐	๒	๑๔๐,๐๐๐	๒	๑๔๐,๐๐๐	๒	๑๔๐,๐๐๐	๒	๑๔๐,๐๐๐	๑๐	๗๐๐,๐๐๐
<b>รวม</b>	๑๐	๓๒๐,๐๐๐	๑๐	๓๒๐,๐๐๐	๑๐	๓๒๐,๐๐๐	๑๐	๓๒๐,๐๐๐	๑๐	๓๒๐,๐๐๐	๕๐	๑,๖๐๐,๐๐๐

ยุทธศาสตร์	ปี ๒๕๖๖		ปี ๒๕๖๗		ปี ๒๕๖๘		ปี ๒๕๖๙		ปี ๒๕๗๐		รวม ๕ ปี	
	จำนวน	งบประมาณ	จำนวน	งบประมาณ	จำนวน	งบประมาณ	จำนวน	งบประมาณ	จำนวน	งบประมาณ	จำนวน	งบประมาณ
	โครงการ	(บาท)	โครงการ	(บาท)	โครงการ	(บาท)	โครงการ	(บาท)	โครงการ	(บาท)	โครงการ	(บาท)
<b>๔. ยุทธศาสตร์การพัฒนาระบบบริหารสาธารณสุข คุณภาพชีวิต</b>												
๔.๑ แผนงานบริหารงานทั่วไป	๑	๒๐,๐๐๐	๑	๒๐,๐๐๐	๑	๒๐,๐๐๐	๑	๒๐,๐๐๐	๑	๒๐,๐๐๐	๕	๑๐๐,๐๐๐
๔.๒ แผนงานการศึกษา	๑	๑๕,๐๐๐	๑	๑๕,๐๐๐	๑	๑๕,๐๐๐	๑	๑๕,๐๐๐	๑	๑๕,๐๐๐	๕	๗๕,๐๐๐
๔.๓ แผนงานสาธารณสุข	๑๓	๓๘๘,๕๐๐	๑๓	๓๘๘,๕๐๐	๑๓	๓๘๘,๕๐๐	๑๓	๓๘๘,๕๐๐	๑๓	๓๘๘,๕๐๐	๖๕	๑,๙๔๒,๕๐๐
<b>รวม</b>	<b>๑๕</b>	<b>๔๒๓,๕๐๐</b>	<b>๑๕</b>	<b>๔๒๓,๕๐๐</b>	<b>๑๕</b>	<b>๔๒๓,๕๐๐</b>	<b>๑๕</b>	<b>๔๒๓,๕๐๐</b>	<b>๑๕</b>	<b>๔๒๓,๕๐๐</b>	<b>๗๕</b>	<b>๒,๑๑๗,๕๐๐</b>
<b>๕. ยุทธศาสตร์การพัฒนาส่งเสริมคุณภาพชีวิตและการพัฒนาส่งเสริมการมีส่วนร่วม</b>												
๕.๑ แผนงานบริหารงานทั่วไป	๑๐	๒๖๒,๐๐๐	๙	๒๓๒,๐๐๐	๙	๒๓๒,๐๐๐	๙	๒๓๒,๐๐๐	๙	๒๓๒,๐๐๐	๔๖	๑,๑๙๐,๐๐๐
๕.๒ แผนงานการศึกษา	๑๔	๔,๔๕๖,๐๐๐	๑๕	๔,๙๐๖,๐๐๐	๑๔	๔,๔๕๖,๐๐๐	๑๔	๔,๔๕๖,๐๐๐	๑๔	๔,๔๕๖,๐๐๐	๗๑	๒๒,๗๓๐,๐๐๐
๕.๓ แผนงานสังคมสงเคราะห์	๑	๕๐,๐๐๐	๑	๕๐,๐๐๐	๑	๕๐,๐๐๐	๑	๕๐,๐๐๐	๑	๕๐,๐๐๐	๕	๒๕๐,๐๐๐
๕.๔ แผนงานศาสนาวัฒนธรรมและ	๑๗	๑,๓๒๕,๐๐๐	๑๗	๑,๓๒๕,๐๐๐	๑๗	๑,๓๒๕,๐๐๐	๑๗	๑,๓๒๕,๐๐๐	๑๗	๑,๓๒๕,๐๐๐	๘๕	๖,๖๒๕,๐๐๐
<b>รวม</b>	<b>๔๒</b>	<b>๖,๐๙๓,๐๐๐</b>	<b>๔๒</b>	<b>๖,๕๑๓,๐๐๐</b>	<b>๔๑</b>	<b>๖,๐๖๓,๐๐๐</b>	<b>๔๑</b>	<b>๖,๐๖๓,๐๐๐</b>	<b>๔๑</b>	<b>๖,๐๖๓,๐๐๐</b>	<b>๒๐๗</b>	<b>๓๐,๗๙๕,๐๐๐</b>
<b>๖. ยุทธศาสตร์การพัฒนาประสิทธิภาพ การเมือง การบริหารและการบริหาร</b>												
๖.๑ แผนงานบริหารงานทั่วไป	๑๑	๑,๔๗๔,๐๐๐	๑๑	๑,๔๗๔,๐๐๐	๑๑	๑,๔๗๔,๐๐๐	๑๑	๑,๔๗๔,๐๐๐	๑๑	๑,๔๗๔,๐๐๐	๕๕	๗,๓๗๐,๐๐๐
๖.๒ แผนงานรักษาความสงบภายใน	๑๔	๙๘๐,๐๐๐	๑๔	๙๘๐,๐๐๐	๑๔	๙๘๐,๐๐๐	๑๔	๙๘๐,๐๐๐	๑๔	๙๘๐,๐๐๐	๗๐	๔,๙๐๐,๐๐๐
๖.๓ แผนงานเคหะและชุมชน	๒	๔๐๐,๐๐๐	๒	๔๐๐,๐๐๐	๒	๔๐๐,๐๐๐	๒	๔๐๐,๐๐๐	๒	๔๐๐,๐๐๐	๑๐	๒,๐๐๐,๐๐๐
<b>รวม</b>	<b>๒๗</b>	<b>๒,๘๕๔,๐๐๐</b>	<b>๒๗</b>	<b>๒,๘๕๔,๐๐๐</b>	<b>๒๗</b>	<b>๒,๘๕๔,๐๐๐</b>	<b>๒๗</b>	<b>๒,๘๕๔,๐๐๐</b>	<b>๒๗</b>	<b>๒,๘๕๔,๐๐๐</b>	<b>๑๓๕</b>	<b>๑๔,๒๗๐,๐๐๐</b>
<b>รวมทั้งสิ้น</b>	<b>๑๑๐</b>	<b>๙๐,๖๗๔,๕๐๐</b>	<b>๑๐๓</b>	<b>๘๖,๒๔๔,๕๐๐</b>	<b>๙๗</b>	<b>๑๒,๓๓๗,๕๐๐</b>	<b>๙๖</b>	<b>๑๑,๐๗๐,๕๐๐</b>	<b>๙๖</b>	<b>๑๑,๘๙๐,๕๐๐</b>	<b>๕๐๒</b>	<b>๑๗๒,๒๑๗,๕๐๐</b>

รายละเอียดโครงการพัฒนา  
แผนพัฒนาท้องถิ่น (พ.ศ.๒๕๖๖ - ๒๕๗๐)  
เทศบาลตำบลบ้านนา อำเภอบ้านนาเดิม จังหวัดสุราษฎร์ธานี

- ก. ยุทธศาสตร์จังหวัดที่ ๓ การเชื่อมโยงเส้นทางคมนาคมและศูนย์โลจิสติกส์ (LogisticsHub) ภาคใต้ตอนบน
- ข. ยุทธศาสตร์การพัฒนาของ อปท. ในเขตจังหวัดที่ ๑ พัฒนาโครงสร้างพื้นฐาน
  - ๑. ยุทธศาสตร์การพัฒนาด้านโครงสร้างพื้นฐานและระบบสาธารณูปโภค
    - ๑.๑ แผนงานอุตสาหกรรมและการโยธา

ที่	โครงการ	วัตถุประสงค์	เป้าหมาย (ผลผลิตของโครงการ)	งบประมาณและที่ผ่านมา					ตัวชี้วัด (KPI)	ผลที่คาดว่าจะได้รับ	หน่วยงานรับผิดชอบหลัก
				๒๕๖๖ (บาท)	๒๕๖๗ (บาท)	๒๕๖๘ (บาท)	๒๕๖๙ (บาท)	๒๕๗๐ (บาท)			
๑	โครงการก่อสร้าง ฟุตบอลชอยคริสตัล เสนอโดย ชุมชนตลาดล่าง	-ปรับปรุงผิวจราจร ให้ได้มาตรฐาน -รองรับความเจริญ ของบ้านเมือง -สะดวกปลอดภัยใน การสัญจร	ก่อสร้างฟุตบอล ความกว้าง ๑.๒๐ ม. ยาว ๑๒๐ เมตร	๑๒๐,๐๐๐	-	-	-	-	ร้อยละ ๘๐ ของ ประชาชนในพื้นที่ ได้รับประโยชน์	- การคมนาคม คล่องตัวสะดวก ปลอดภัย -บ้านเมืองมีความ เป็นระเบียบ	กองช่าง
๒	โครงการบุกเบิกถนน จากหัวสะพาน คลองน้ำดำ ถึงร้านวสันต์ (เลียยคลองน้ำดำ เสนอโดย ชุมชนบ้านน้ำเกลี้ยง	-ปรับปรุงผิวจราจร ให้ได้มาตรฐาน -รองรับความเจริญ ของบ้านเมือง -สะดวกปลอดภัยใน การสัญจร	โครงการบุกเบิก ถนนหินคลุก ขนาดผิวจราจร กว้าง ๕.๐๐ ม. ยาว ๖๐๐.๐๐ ม. หนา ๐.๒๐ ม.	-	-	-	-	๔๕๐,๐๐๐	ร้อยละ ๘๐ ของ ประชาชนในพื้นที่ ได้รับประโยชน์	- การคมนาคม คล่องตัวสะดวก ปลอดภัย -บ้านเมืองมีความ เป็นระเบียบ	กองช่าง

ที่	โครงการ	วัตถุประสงค์	เป้าหมาย (ผลผลิตของโครงการ)	งบประมาณและที่ผ่านมา					ตัวชี้วัด (KPI)	ผลที่คาดว่าจะ ได้รับ	หน่วยงาน รับผิดชอบ หลัก
				๒๕๖๖ (บาท)	๒๕๖๗ (บาท)	๒๕๖๘ (บาท)	๒๕๖๙ (บาท)	๒๕๗๐ (บาท)			
๓.	โครงการก่อสร้าง คูระบายน้ำ ซอยทวดแป้น เสนอโดย ชุมชนบ้านน้ำเกลือ	เพื่อให้สามารถ ระบายน้ำได้ดียิ่งขึ้น และป้องกันปัญหา น้ำท่วมขัง	ก่อสร้างคูระบายน้ำ รูปตัวยู ขนาดกว้าง ๐.๗๐ ม. ยาว ๔๑๕ ม. ลึกตามลาดเอียง ๐.๑๐- ๐.๗๐ ม.	-	๑,๒๕๐,๐๐๐	-	-	-	ร้อยละ ๘๐ ของประชาชน ในพื้นที่ได้รับประโยชน์	สามารถแก้ปัญหา น้ำท่วมขัง -การคมนาคม สะดวกปลอดภัย -บ้านเมืองมี ความเป็น ระเบียบ	กองช่าง
๔.	โครงการก่อสร้าง คูระบายน้ำ ซอยโรมัน เสนอโดย ชุมชนบ้านเหนือ	เพื่อให้สามารถ ระบายน้ำได้ดียิ่งขึ้น และป้องกันปัญหา น้ำท่วมขัง	ก่อสร้างคูระบายน้ำ รูปตัวยู ขนาดกว้าง ๐.๔๐ ม. ยาว ๒๙๕ ม. ลึกตามลาดเอียง ๐.๑๐- ๐.๗๐ ม.	-	-	๕๐๐,๐๐๐	-	-	ร้อยละ ๘๐ ของประชาชน ในพื้นที่ได้รับประโยชน์	สามารถ แก้ปัญหาน้ำ ท่วมขัง -การคมนาคม สะดวกปลอดภัย -บ้านเมืองมี ความเป็น ระเบียบ	กองช่าง
๕.	โครงการวางท่อ ระบายน้ำพร้อม บ่อพักซอยกลางทุ่ง เสนอโดย ชุมชนบ้านน้ำเกลือ	เพื่อให้สามารถ ระบายน้ำได้ดียิ่งขึ้น และป้องกันปัญหา น้ำท่วมขัง	วางท่อระบายน้ำ ขนาดศก. ๐.๖๐ ม. ยาว ๖๖๐ ม.	-	๑,๒๐๐,๐๐๐	-	-	-	ร้อยละ ๘๐ ของประชาชน ในพื้นที่ได้รับประโยชน์	สามารถแก้ปัญหา น้ำท่วมขัง -การคมนาคม สะดวกปลอดภัย -บ้านเมืองมี ความเป็น ระเบียบ	กองช่าง

ที่	โครงการ	วัตถุประสงค์	เป้าหมาย (ผลผลิตของโครงการ)	งบประมาณและที่ผ่านมา					ตัวชี้วัด (KPI)	ผลที่คาดว่าจะได้รับ	หน่วยงาน รับผิดชอบหลัก
				๒๕๖๖ (บาท)	๒๕๖๗ (บาท)	๒๕๖๘ (บาท)	๒๕๖๙ (บาท)	๒๕๗๐ (บาท)			
๖.	โครงการก่อสร้าง คูระบายน้ำ หลังโรงเรียนอนุบาล (หน้าบ้านครูเสถียร) เสนอโดย ชุมชนบ้านน้ำเกลี้ยง	เพื่อให้สามารถ ระบายน้ำได้ดียิ่งขึ้น เพื่อป้องกันปัญหา น้ำท่วมขัง	ก่อสร้างคูระบายรูปตัวยู ขนาดกว้าง ๐.๔๐ เมตร ยาว ๑๕๐.๐๐ เมตร ลึกตามลาดเอียง ๐.๑๐ - ๐.๗๐ เมตร	๒๐๐,๐๐๐	-	-	-	-	ร้อยละ ๘๐ ของประชาชน ในพื้นที่ได้รับประโยชน์	-การคมนาคม คล่องตัว สะดวก ปลอดภัย -บ้านเมืองมี ความเป็น ระเบียบ	กองช่าง
๗.	โครงการปรับปรุง ถนนสาย บ้านนายสนั่น วัฒนกุล	-ปรับปรุงผิวจราจร ให้ได้มาตรฐาน -รองรับความเจริญ ของบ้านเมือง -สะดวกปลอดภัยใน การสัญจร	โครงการบุกเบิกถนน หินคลุกขนาดกว้าง ๕.๐๐ ม. ยาว ๑๐๐ ม. หนาเฉลี่ย ๐.๑๕ ม. เกลี่ยเรียบ	-	-	๑๕๐,๐๐๐	-	-	ร้อยละ ๘๐ ของประชาชน ในพื้นที่ได้รับประโยชน์	-การคมนาคม คล่องตัว สะดวก ปลอดภัย -บ้านเมืองมี ความเป็น ระเบียบ	กองช่าง
๘.	โครงการก่อสร้างถนน คสล.สายเลียบคลอง ลำพูน แยกหัวสะพาน สายบ้านนา - หมู่ ปล้อง	- ปรับปรุงผิวจราจร ให้ได้มาตรฐาน - รองรับความเจริญ ของบ้านเมือง - สะดวกปลอดภัย ในการสัญจร	โครงการก่อสร้างถนน คสล. ขนาดกว้าง ๕.๐๐ เมตร ยาว ๒๐๐ เมตร หนาเฉลี่ย ๐.๑๕ เมตร	-	-	-	-	๕๐๐,๐๐๐	ร้อยละ ๘๐ ของประชาชนในพื้นที่ ได้รับประโยชน์	- การคมนาคม คล่องตัวสะดวก ปลอดภัย - บ้านเมืองมี ความเป็น ระเบียบ	กองช่าง

ที่	โครงการ	วัตถุประสงค์	เป้าหมาย (ผลผลิตของโครงการ)	งบประมาณและที่ผ่านมา					ตัวชี้วัด (KPI)	ผลที่คาดว่าจะ ได้รับ	หน่วยงาน รับผิดชอบ หลัก
				๒๕๖๖ (บาท)	๒๕๖๗ (บาท)	๒๕๖๘ (บาท)	๒๕๖๙ (บาท)	๒๕๗๐ (บาท)			
๙.	โครงการปรับปรุง ทางเท้าสายบวรรัตน์ (สี่แยกไฟแดง - ธนาคาร ธกส.)	- ปรับปรุงผิวจราจร ให้ได้มาตรฐาน - รองรับความเจริญ ของบ้านเมือง - สะดวกปลอดภัย ในการสัญจร	โครงการปรับปรุงทาง เท้าถนนสายบวรรัตน์ (สี่แยกไฟแดง - ธนาคาร ธกส.) กว้างเฉลี่ย ๒.๐ เมตร ความยาวรวม ๒๐๐ เมตร (ทั้งสองข้าง)	-	๘๐๐,๐๐๐	-	-	-	ร้อยละ ๘๐ ของประชาชนในพื้นที่ ได้รับประโยชน์	- การคมนาคม คล่องตัวสะอาด ปลอดภัย - บ้านเมืองมี ความเป็น ระเบียบ	กองช่าง
๑๐.	โครงการปรับปรุง ทางเท้าพร้อมติดตั้ง คันหินสำเร็จรูป สายชโลดมพัฒนา (ข้างโรงเรียน อบจ.) เสนอโดย ชุมชนตลาดบน	-ปรับปรุงผิวจราจร ให้ได้มาตรฐาน -รองรับความเจริญ ของบ้านเมือง -สะดวกปลอดภัยใน การสัญจร	โดยทำการปรับปรุง ทางเท้าและติดตั้ง คันหินสำเร็จรูป ขนาด ๐.๑๕x๐.๓๐x๑.๐๐ม. ความยาวไม่น้อยกว่า ๑๕๐ ม.	๕๐๐,๐๐๐	-	-	-	-	ร้อยละ๘๐ ของประชาชน ในพื้นที่ได้รับประโยชน์	-การคมนาคม คล่องตัว สะดวก ปลอดภัย -บ้านเมืองมี ความเป็น ระเบียบ	กองช่าง
๑๑.	โครงการก่อสร้างถนน คสล.ขอยเจริญพันธุ์ ๔ ต่อจากของเดิม เสนอโดย ชุมชนตลาดบน	ปรับปรุงผิวจราจร ให้ได้มาตรฐาน -รองรับความเจริญ ของบ้านเมือง -สะดวกปลอดภัยใน การสัญจร	ก่อสร้างถนน คสล. ขนาดผิวจราจร กว้าง ๕.๐๐ ม. ยาว ๑๘.๐๐ ม. หนา ๐.๑๕ ม.	๕๐,๐๐๐	-	-	-	-	ร้อยละ ๘๐ ของประชาชน ในพื้นที่ได้รับประโยชน์	-การคมนาคม คล่องตัว สะดวก ปลอดภัย -บ้านเมืองมี ความเป็น ระเบียบ	กองช่าง

ที่	โครงการ	วัตถุประสงค์	เป้าหมาย (ผลผลิตของโครงการ)	งบประมาณและที่ผ่านมา					ตัวชี้วัด (KPI)	ผลที่คาดว่าจะ ได้รับ	หน่วยงาน รับผิดชอบ หลัก
				๒๕๖๖ (บาท)	๒๕๖๗ (บาท)	๒๕๖๘ (บาท)	๒๕๖๙ (บาท)	๒๕๗๐ (บาท)			
๑๒.	โครงการก่อสร้างท่อระบายน้ำสายกรูณาเสนอโดยชุมชนบ้านเหนือ	เพื่อป้องกันการเกิดน้ำท่วมขังในช่วงฤดูฝน	ก่อสร้างท่อเหลี่ยมขนาด ๑.๕๐ x ๑.๕๐ เมตร ยาว ๖.๐๐ เมตร	-	-	-	๒๐๐,๐๐๐	๒๐๐,๐๐๐	ร้อยละ ๘๐ ของประชาชนในพื้นที่ได้รับประโยชน์	สามารถป้องกันการเกิดน้ำท่วมขังในช่วงฤดูฝน	กองช่าง
๑๓.	โครงการปรับปรุงถนนสายเมตตาเสนอโดยชุมชนบ้านเหนือ	ปรับปรุงผิวจราจรให้ได้มาตรฐาน - รองรับความเจริญของบ้านเมือง - สะดวกปลอดภัยในการสัญจร	ปรับปรุงถนนลงหินคลุกขนาดผิวจราจรกว้าง ๕.๐๐ม. ยาว ๑๒๐.๐๐ ม. หนา ๐.๑๕ ม. พร้อมบดอัดแน่น	-	-	-	๘๐,๐๐๐	๘๐,๐๐๐	ร้อยละ ๘๐ ของประชาชนในพื้นที่ได้รับประโยชน์	-การคมนาคมคล่องตัว สะดวกปลอดภัย -บ้านเมืองมีความเป็นระเบียบ	กองช่าง
๑๔.	โครงการเสริมผิวจราจรแอสฟัลต์คอนกรีต ทางหลวงหมายเลข ๔๑๗๘	เพื่อให้ประชาชนมีเส้นทางคมนาคมที่ได้มาตรฐาน การจราจรที่สะดวก รวดเร็ว และปลอดภัย	เสริมผิวหน้าจราจรแอสฟัลต์คอนกรีต ผิวจราจรกว้าง ๗.๐๐ เมตร ไหล่ทางข้างละ ๐.๗๕ – ๒.๐๐ เมตร หนา ๐.๑๕ เมตร ระยะทาง ๓,๖๐๐ เมตร	๑๔,๐๐๐,๐๐๐	๑๔,๐๐๐,๐๐๐	-	-	-	- ถนนได้มาตรฐาน มีความสะดวก และปลอดภัย	มีถนนที่ได้มาตรฐาน สะดวก และปลอดภัย	กองช่าง



ที่	โครงการ	วัตถุประสงค์	เป้าหมาย (ผลผลิตของโครงการ)	งบประมาณและที่ผ่านมา					ตัวชี้วัด (KPI)	ผลที่คาดว่าจะได้รับ	หน่วยงานที่รับผิดชอบหลัก
				๒๕๖๖ (บาท)	๒๕๖๗ (บาท)	๒๕๖๘ (บาท)	๒๕๖๙ (บาท)	๒๕๗๐ (บาท)			
๑๕.	โครงการเสริมผิวจราจรแอสฟัลต์คอนกรีต ถนนสายหน้าอำเภอพร้อมติดตั้งไฟส่องสว่างหลอด LED พลังงานแสงอาทิตย์ ขนาด ๓๐W	เพื่อให้ประชาชนมีเส้นทางคมนาคมที่ได้มาตรฐาน การจราจรที่สะดวก รวดเร็ว และปลอดภัย	เสริมผิวหน้าจราจรแอสฟัลต์คอนกรีต ผิวจราจรกว้าง ๖.๐๐ เมตร ไหล่ทางข้างละ ๑.๐๐ เมตร หนา ๐.๑๕ เมตร ระยะทาง ๒,๐๐๐ เมตร พร้อมติดตั้งไฟส่องสว่างหลอด LED พลังงานแสงอาทิตย์ ขนาด ๓๐W	๑๐,๐๐๐,๐๐๐	๑๐,๐๐๐,๐๐๐	-	-	-	- ถนนได้มาตรฐาน มีความสะดวก และปลอดภัย	มีถนนที่ได้มาตรฐาน สะดวก และปลอดภัย	กองช่าง
๑๖.	โครงการก่อสร้างท่อเหลี่ยม คสล.และปรับปรุงถนน คสล. สายบ้านน้ำเกลี้ยง	<ul style="list-style-type: none"> <li>- เพื่อปรับปรุงผิวจราจรให้ได้มาตรฐาน</li> <li>- รองรับความเจริญของบ้านเมือง</li> <li>- เพื่อระบายน้ำทิ้งถนนสายบ้านน้ำเกลี้ยง</li> <li>- เพื่อความสะดวกและปลอดภัยในการสัญจร</li> </ul>	ก่อสร้างท่อเหลี่ยม คสล. และปรับปรุงถนน คสล. สายบ้านน้ำเกลี้ยง ผิวจราจรกว้าง ๕.๐๐ – ๑๓.๐๐ เมตร หนา ๐.๑๕ เมตร ระยะทาง ๔๗ เมตร ไหล่ทางหินคลุกกว้างข้างละ ๐.๕๐ เมตร	-	-	๔๐๒,๐๐๐	-	-	ร้อยละของประชาชนในพื้นที่ได้รับประโยชน์	<ul style="list-style-type: none"> <li>- การคมนาคมคล่องตัว สะดวก ปลอดภัย</li> <li>- บ้านเมืองมีความเป็นระเบียบ</li> </ul>	กองช่าง

ที่	โครงการ	วัตถุประสงค์	เป้าหมาย (ผลผลิตของโครงการ)	งบประมาณและที่ผ่านมา					ตัวชี้วัด (KPI)	ผลที่คาดว่าจะ ได้รับ	หน่วยงาน รับผิดชอบ หลัก
				๒๕๖๖ (บาท)	๒๕๖๗ (บาท)	๒๕๖๘ (บาท)	๒๕๖๙ (บาท)	๒๕๗๐ (บาท)			
๑๗.	โครงการก่อสร้าง ป้ายสวนสาธารณะ เฉลิมพระเกียรติ เนื่องในโอกาสมห ามงคลพระราชพิธิ บรมราชาภิเษก พ.ศ. ๒๕๖๒	- เพื่อก่อสร้างป้าย สวนสาธารณะเฉลิม พระเกียรติเนื่องใน โอกาสมหามงคล พระราชพิธิบรม ราชาภิเษก พ.ศ. ๒๕๖๒	ก่อสร้างป้าย สวนสาธารณะเฉลิมพระ เกียรติเนื่องในโอกาส มหามงคล พระราชพิธิ บรมราชาภิเษก พ.ศ. ๒๕๖๒ ป้ายมีขนาด ๑.๗๐ เมตร x ๕.๐๐ เมตร x ๓.๓๐ เมตร	-	-	๒๒๕,๐๐๐	-	-	ป้าย สวนสาธารณะ เฉลิมพระเกียรติ จำนวน ๑ ป้าย	ประชาชนและ เทศบาลตำบลบ้าน นาได้ถวายเป็นความ จงรักภักดีต่อองค์ พระมหากษัตริย์แห่ง แผ่นดินไทย	กองช่าง
๑๘.	โครงการก่อสร้าง สนามฟุตบอลหญ้า เทียม พร้อมหลังคา คลุมโครงสร้างเหล็ก และระบบไฟฟ้าพร้อม อุปกรณ์ ฟุตซอล ตามแบบ ที่เทศบาล ตำบลบ้านนากำหนด	- เพื่อให้มีสนาม ฟุตบอลที่เหมาะสม ในการเรียนรู้และ ออกกำลังกาย สำหรับประชาชน และชุมชน	ก่อสร้างสนามฟุตบอล หญ้าเทียม ความกว้าง ๒๕ เมตร ยาว ๔๐เมตร พร้อมหลังคาคลุม โครงสร้างเหล็กและ ระบบไฟฟ้า	๑,๘๐๐,๐๐๐	๑,๘๐๐,๐๐๐	-	-	-	สนามฟุตบอล หญ้าเทียม จำนวน ๑ สนาม	- มีสนามฟุตบอล ที่ เหมาะสมต่อการ เรียนรู้และการออก กำลังกายสำหรับ ประชาชนและชุมชน	สำนักปลัด

ที่	โครงการ	วัตถุประสงค์	เป้าหมาย (ผลผลิตของโครงการ)	งบประมาณและที่ผ่านมา					ตัวชี้วัด (KPI)	ผลที่คาดว่าจะได้รับ	หน่วยงานที่รับผิดชอบหลัก
				๒๕๖๖ (บาท)	๒๕๖๗ (บาท)	๒๕๖๘ (บาท)	๒๕๖๙ (บาท)	๒๕๗๐ (บาท)			
๑๙.	โครงการเทพื้นลาน เอนกประสงค์โรงเรียน อนุบาลเทศบาลตำบล บ้านนา (หลังใหม่) ด้วยยางสังเคราะห์ (EPDM)	ให้ผู้เรียนมีสถานที่ ทำกิจกรรมที่ ปลอดภัย	ปรับปรุงลาน เอนกประสงค์ภายใน อาคารเรียน โดยการเท พื้นยางสังเคราะห์แบบ เทก๊อบที่ขนาดกว้าง ๔.๑๐ เมตร ยาว ๑๕.๑๐ เมตร หนา ๙ มม. หรือมีพื้นที่ไม่น้อย กว่า ๖๑.๙๑ ตร.ม. ด้วยเม็ดยาง EPDM เคลือบหน้าด้วย Polyurethane (ตามแบบที่เทศบาล ตำบลบ้านนากำหนด)	๒๓๔,๐๐๐	-	-	-	-	เทพื้นลาน เอนกประสงค์ภายใน โรงเรียนอนุบาล เทศบาลตำบลบ้านนา จำนวน ๑ จุด	ผู้เรียนมีสถานที่ ทำกิจกรรมอย่าง ปลอดภัย	สำนักปลัด



ที่	โครงการ	วัตถุประสงค์	เป้าหมาย (ผลผลิตของโครงการ)	งบประมาณและที่ผ่านมา					ตัวชี้วัด (KPI)	ผลที่คาดว่าจะได้รับ	หน่วยงาน รับผิดชอบ หลัก
				๒๕๖๖ (บาท)	๒๕๖๗ (บาท)	๒๕๖๘ (บาท)	๒๕๖๙ (บาท)	๒๕๗๐ (บาท)			
๒๐.	โครงการก่อสร้างถนนคอนกรีตเสริมเหล็กซอยบ้านนา ๒ ตอน ๓	-ปรับปรุงผิวจราจรให้ได้มาตรฐาน -รองรับความเจริญของบ้านเมือง -สะดวกปลอดภัยในการสัญจร	ก่อสร้างถนนคอนกรีตเสริมเหล็กกว้าง ๔.๐๐ เมตร หนา ๐.๑๕ เมตร ระยะทาง ๓๕๕.๐๐ เมตร ไหล่ทางหินคลุกกว้างข้างละ ๐.๕๐ เมตร	๑,๐๐๐,๐๐๐	-	-	-	-	ร้อยละ ๘๐ ของประชาชนในพื้นที่ได้รับประโยชน์	- การคมนาคมคล่องตัวสะดวกปลอดภัย - บ้านเมืองมีความเป็นระเบียบ	กองช่าง
๒๑.	โครงการติดตั้งไฟส่องสว่างพลังงานแสงอาทิตย์ โคม LED ทางหลวงหมายเลข ๔๑๗๘ (ซ้ายทาง)	มีไฟส่องสว่างเพียงพอ การสัญจรสะดวก ปลอดภัย ลดการเกิดอุบัติเหตุทางถนนที่อาจจะเกิดขึ้นกับประชาชนที่สัญจรไป-มาได้	ติดตั้งไฟส่องสว่างพลังงานแสงอาทิตย์ จำนวน ๓๒ ต้น - เส้าไฟฟ้าเหล็กกลมชุมกัลป์วาไนล์ ขนาด ศก.๐ นิ้ว ความหนาไม่น้อยกว่า ๒.๘ มม. ความสูง ๖.๐๐ เมตร ตอม่อคสล.ขนาด ๐.๗๐ x๐.๗๐x๐.๘๐ ม. พร้อมอุปกรณ์ติดตั้งเพลท เจ็บบีท - แผงพลังงานแสงอาทิตย์ (โซล่าเซลล์) Mono- Crystalline ขนาดไม่เกิน ๖๐ w	๑,๖๕๐,๐๐๐	-	-	-	-	- ถนนมีไฟส่องสว่างเพียงพอ	- มีถนนที่มีแสงสว่างเพียงพอ การสัญจรที่สะดวก ปลอดภัย สามารถลดอุบัติเหตุที่อาจจะเกิดขึ้นได้	กองช่าง

ที่	โครงการ	วัตถุประสงค์	เป้าหมาย (ผลผลิตของโครงการ)	งบประมาณและที่ผ่านมา					ตัวชี้วัด (KPI)	ผลที่คาดว่าจะได้รับ	หน่วยงาน รับผิดชอบ หลัก
				๒๕๖๖ (บาท)	๒๕๖๗ (บาท)	๒๕๖๘ (บาท)	๒๕๖๙ (บาท)	๒๕๗๐ (บาท)			
			<ul style="list-style-type: none"> <li>- โคม LED แผงวงจรถอด LDE กำลังขนาดไม่น้อยกว่า ๓๐ w กันน้ำ มีลูเมนไม่น้อยกว่า ๑๑๐Lm/W</li> <li>- แบตเตอรี่ แบบ Lithium ion ขนาดไม่น้อยกว่า ๑๒V/๓๐Ah</li> <li>- ตัวควบคุมระบบปิดเปิดอัตโนมัติ เวลา กลางคืน</li> </ul>								
๒๒.	โครงการปรับปรุงต่อเติมอาคารป้องกันและบรรเทาสาธารณภัยเทศบาลตำบลบ้านนา	- ต่อเติมอาคารป้องกันเพื่อใช้เป็นพื้นที่เก็บวัสดุ/อุปกรณ์ของเทศบาลตำบลบ้านนา	ต่อเติมอาคารป้องกันและบรรเทาสาธารณภัยเทศบาลตำบลบ้านนา ความกว้าง ๕.๐๐ เมตร ความยาว ๒๔.๕๐ เมตร ตามแบบที่เทศบาลตำบลบ้านนากำหนด	๔๐๐,๐๐๐	-	-	-	-	มีสถานที่เก็บวัสดุ/อุปกรณ์	-มีสถานที่เก็บวัสดุ/อุปกรณ์ มีความเป็นระเบียบเรียบร้อย	สำนักปลัด

ที่	โครงการ	วัตถุประสงค์	เป้าหมาย (ผลผลิตของโครงการ)	งบประมาณและที่ผ่านมา					ตัวชี้วัด (KPI)	ผลที่คาดว่าจะ ได้รับ	หน่วยงาน รับผิดชอบ หลัก
				๒๕๖๖ (บาท)	๒๕๖๗ (บาท)	๒๕๖๘ (บาท)	๒๕๖๙ (บาท)	๒๕๗๐ (บาท)			
๒๓.	โครงการปรับปรุงท่อประปาถนนสายชโลดมพัฒนา	เพื่อให้ประชาชนในเขตเทศบาลตำบลบ้านนามีน้ำใช้ในการอุปโภคบริโภคอย่างทั่วถึงพอเพียง	- ปรับปรุงท่อประปา โดยทำการวางท่อ HDPE ๑๐๐ Ø ๒๒๕ มม. PN ๑๐ ความยาวรวมไม่น้อยกว่า ๓,๓๐๐ ม. พร้อมอุปกรณ์เชื่อมต่อ	๔,๕๒๐,๐๐๐	๔,๕๒๐,๐๐๐	-	-	-	ร้อยละ ๘๐ ของประชาชนในพื้นที่ได้รับประโยชน์	ประชาชนมีน้ำเพียงพอต่อการอุปโภคบริโภค	กองประปา
๒๔.	โครงการก่อสร้างระบบประปาหอดังแคมเปญ (ตอกเสาเข็ม) ขนาดความจุ ๒๐ ลบ.ม. สูง ๒๐ ม. บริเวณโรงเรียนอนุบาลเทศบาลตำบลบ้านนา หมู่ ๒ อ.บ้านนาเดิม จ.สุราษฎร์ธานี	- เพื่อแก้ปัญหาการขาดแคลนน้ำในการอุปโภคและบริโภคอย่างยั่งยืน - เพื่อให้ประชาชนมีน้ำใช้ในการอุปโภคบริโภคในช่วงฤดูแล้งอย่างเพียงพอ - เพื่อให้ประชาชนมีชีวิตความเป็นอยู่ที่ดีขึ้น	- ก่อสร้างระบบประปาหอดังแคมเปญ (ตอกเสาเข็ม) ขนาดความจุ ๒๐ ลบ.ม. สูง ๒๐ ม. รายละเอียดตามแบบมาตรฐานการก่อสร้าง บ่อบาดาลของกรมทรัพยากรน้ำบาดาล และเทศบาลตำบลบ้านนา กำหนด พร้อมป้ายประชาสัมพันธ์ จำนวน ๑ ป้าย	๘๙๐,๐๐๐	-	-	-	-	ร้อยละ ๘๐ ของประชาชนในพื้นที่ได้รับประโยชน์	ประชาชนมีน้ำสำหรับอุปโภคและบริโภคอย่างเพียงพอ	กองช่าง

ที่	โครงการ	วัตถุประสงค์	เป้าหมาย (ผลผลิตของโครงการ)	งบประมาณและที่ผ่านมา					ตัวชี้วัด (KPI)	ผลที่คาดว่าจะได้รับ	หน่วยงาน รับผิดชอบหลัก
				๒๕๖๖ (บาท)	๒๕๖๗ (บาท)	๒๕๖๘ (บาท)	๒๕๖๙ (บาท)	๒๕๗๐ (บาท)			
๒๕.	โครงการก่อสร้างระบบ ประปาหอดังแคมเปญ (ตอกเสาเข็ม) ขนาด ความจุ ๒๐ ลบ.ม. สูง ๒๐ ม. บริเวณชุมชน บ้านเหนือ หมู่ ๔ ต.นาใต้ อ.บ้านนาเดิม จ.สุราษฎร์ธานี	- เพื่อแก้ปัญหาการ ขาดแคลนน้ำในการ อุปโภคและบริโภค อย่างยั่งยืน - เพื่อให้ประชาชนมี น้ำใช้ในการอุปโภค บริโภคในช่วงฤดู แล้งอย่างเพียงพอ - เพื่อให้ประชาชนมี ชีวิตความเป็นอยู่ที่ดี ขึ้น	- ก่อสร้างระบบประปา หอดังแคมเปญ (ตอก เสาเข็ม) ขนาดความจุ ๒๐ ลบ.ม. สูง ๒๐ ม. รายละเอียดตามแบบ มาตรฐานการก่อสร้าง บ่อบาดาลของกรม ทรัพยากรน้ำบาดาล และเทศบาลตำบลบ้าน นากำหนด พร้อมป้าย ประชาสัมพันธ์ จำนวน ๑ ป้าย	๘๙๐,๐๐๐	-	-	-	-	ร้อยละ ๘๐ ของ ประชาชนใน พื้นที่ได้รับ ประโยชน์	ประชาชนมีน้ำ สำหรับอุปโภคและ บริโภคอย่าง เพียงพอ	กองช่าง
๒๖.	โครงการก่อสร้างระบบ ประปาหอดังแคมเปญ (ตอกเสาเข็ม) ขนาด ความจุ ๒๐ ลบ.ม. สูง ๒๐ ม. บริเวณชุมชน บ้านน้ำเกลี้ยง หมู่ ๒ ต.บ้านนา อ.บ้านนาเดิม จ.สุราษฎร์ธานี	- เพื่อแก้ปัญหาการ ขาดแคลนน้ำในการ อุปโภคและบริโภค อย่างยั่งยืน - เพื่อให้ประชาชนมี น้ำใช้ในการอุปโภค บริโภคในช่วงฤดู แล้งอย่างเพียงพอ - เพื่อให้ประชาชนมี ชีวิตความเป็นอยู่ที่ดี ขึ้น	- ก่อสร้างระบบประปา หอดังแคมเปญ (ตอก เสาเข็ม) ขนาดความจุ ๒๐ ลบ.ม. สูง ๒๐ ม. รายละเอียดตามแบบ มาตรฐานการก่อสร้าง บ่อบาดาลของกรม ทรัพยากรน้ำบาดาล และเทศบาลตำบลบ้าน นากำหนด พร้อมป้าย ประชาสัมพันธ์ จำนวน ๑ ป้าย	๘๙๐,๐๐๐	-	-	-	-	ร้อยละ ๘๐ ของ ประชาชนใน พื้นที่ได้รับ ประโยชน์	ประชาชนมีน้ำ สำหรับอุปโภคและ บริโภคอย่าง เพียงพอ	กองช่าง

ที่	โครงการ	วัตถุประสงค์	เป้าหมาย (ผลผลิตของโครงการ)	งบประมาณและที่ผ่านมา					ตัวชี้วัด (KPI)	ผลที่คาดว่าจะได้รับ	หน่วยงานที่รับผิดชอบหลัก
				๒๕๖๖ (บาท)	๒๕๖๗ (บาท)	๒๕๖๘ (บาท)	๒๕๖๙ (บาท)	๒๕๗๐ (บาท)			
๒๗.	โครงการอุดหนุนสำนักทรัพยากรน้ำบาดาล เขต ๖ จังหวัดตรัง ตามโครงการชุดเจาะบ่อบาดาลแบบกรวดด้วยท่อ PVC ศก. ๖ นิ้ว พร้อมหอดึงเหล็ก ขนาดความจุ ๓๐ ลูกบาศก์เมตร สูง ๒๐ เมตร	<ul style="list-style-type: none"> <li>- เพื่อแก้ปัญหา การขาดแคลนน้ำในการอุปโภคและบริโภคอย่างยั่งยืน</li> <li>- เพื่อให้ประชาชนมีน้ำใช้ในการอุปโภคบริโภคในช่วงฤดูแล้งอย่างเพียงพอ</li> <li>- เพื่อให้ประชาชนมีชีวิตความเป็นอยู่ที่ดีขึ้น</li> </ul>	<ul style="list-style-type: none"> <li>- เพื่ออุดหนุนสำนักทรัพยากรน้ำบาดาล เขต ๖ จังหวัดตรัง ตามโครงการชุดเจาะบ่อบาดาลแบบกรวดด้วยท่อ PVC ศก. ๖ นิ้ว ความลึก ๘๐ เมตร พร้อมหอดึงเหล็กขนาดความจุ ๓๐ ลูกบาศก์เมตร สูง ๒๐ เมตร จำนวน ๑ แห่ง</li> </ul>	-	๑,๒๓๔,๐๐๐	-	-	-	- ระบบประปาบาดาล จำนวน ๑ แห่ง	ประชาชนมีน้ำอุปโภคบริโภคอย่างเพียงพอ	กองช่าง
๒๘.	โครงการอุดหนุนสำนักทรัพยากรน้ำบาดาล เขต ๖ จังหวัดตรัง ตามโครงการชุดเจาะบ่อบาดาลแบบกรวดด้วยท่อ PVC ศก. ๖ นิ้ว ความลึก ๘๐ เมตร	<ul style="list-style-type: none"> <li>- เพื่อแก้ปัญหา การขาดแคลนน้ำในการอุปโภคและบริโภคอย่างยั่งยืน</li> <li>- เพื่อให้ประชาชนมีน้ำใช้ในการอุปโภคบริโภคในช่วงฤดูแล้งอย่างเพียงพอ</li> <li>- เพื่อให้ประชาชนมีชีวิตความเป็นอยู่ที่ดีขึ้น</li> </ul>	<ul style="list-style-type: none"> <li>- เพื่ออุดหนุนสำนักทรัพยากรน้ำบาดาล เขต ๖ จังหวัดตรัง ตามโครงการชุดเจาะบ่อบาดาลแบบกรวดด้วยท่อ PVC ศก. ๖ นิ้ว ระดับความลึก ๘๐ เมตร จำนวน ๑ แห่ง</li> </ul>	-	๒๓๐,๐๐๐	-	-	-	- ชุดเจาะบ่อบาดาล จำนวน ๑ แห่ง	ประชาชนมีน้ำอุปโภคบริโภคอย่างเพียงพอ	กองช่าง

ที่	โครงการ	วัตถุประสงค์	เป้าหมาย (ผลผลิตของโครงการ)	งบประมาณและที่ผ่านมา					ตัวชี้วัด (KPI)	ผลที่คาดว่าจะได้รับ	หน่วยงานที่รับผิดชอบหลัก
				๒๕๖๖ (บาท)	๒๕๖๗ (บาท)	๒๕๖๘ (บาท)	๒๕๖๙ (บาท)	๒๕๗๐ (บาท)			
๒๙.	โครงการก่อสร้าง คูระบายน้ำ คสล. รูป ตัวยูพร้อมฝาปิด ซอย เจียรพันธ์ ๔	- เพื่อระบายน้ำจาก ชุมชนลงสู่ทางน้ำ สาธารณะ	ก่อสร้างรางระบายน้ำ คสล.รูปตัวยู พร้อมฝาปิด ซอยเจียรพันธ์ ๔ ขนาดกว้าง ๐.๕.๐ เมตร ลึก ๐.๕.๐ เมตร ความยาวไม่น้อยกว่า ๑๔๓.๐ เมตร	๖๕๐,๐๐๐	-	-	-	-	ก่อสร้างรางระบายน้ำ คสล.รูปตัวยู พร้อมฝาปิด ซอยเจียรพันธ์ ๔ ขนาด กว้าง ๐.๕.๐ เมตร ลึก ๐.๕.๐ เมตร ความยาวไม่น้อยกว่า ๑๔๓.๐ เมตร	- การระบาย น้ำเป็นไปอย่าง สะดวก	กองช่าง
๓๐.	โครงการก่อสร้างคู ระบายน้ำ คสล. รูปตัวยูพร้อมฝาปิด ซอยเจียรพันธ์ ๕	- เพื่อระบายน้ำจาก ชุมชนลงสู่ทางน้ำ สาธารณะ	ก่อสร้างรางระบายน้ำ คสล.รูปตัวยู พร้อมฝาปิด ซอยเจียรพันธ์ ๕ ขนาด กว้าง๐.๕.๐เมตร ลึก ๐.๕๐ เมตร ยาว ๓๘๐.๐ เมตร	๑,๖๙๐,๐๐๐	-	-	-	-	ก่อสร้างรางระบายน้ำ คสล.รูปตัวยู พร้อม ฝาปิด ซอยเจียรพันธ์ ๕ ขนาดกว้าง ๐.๕.๐ เมตร ลึก ๐.๕๐ เมตร ยาว ๓๘๐.๐ เมตร	- การระบาย น้ำเป็นไปอย่าง สะดวก	กองช่าง
๓๑.	โครงการก่อสร้างสระ ว่ายน้ำ	เพื่อให้เด็กและ เยาวชนได้ฝึกกีฬา ว่ายน้ำ	ก่อสร้างสระว่ายน้ำ ขนาด ๒๕.๐๐ x ๔๐.๐๐ เมตร พร้อมระบบและ อุปกรณ์ประจำสระ	๔๐,๐๐๐,๐๐๐	-	-	-	-	ร้อยละ ๘๐ ของเด็ก และเยาวชนได้รับ ประโยชน์	เด็กและ เยาวชน มีร่างกาย สุขภาพ แข็งแรง และ ว่ายน้ำเป็น	สำนักปลัด
รวม ๓๑ โครงการ				๗๙,๔๘๔,๐๐๐	๓๕,๐๓๔,๐๐๐	๑,๒๗๗,๐๐๐	๒๘๐,๐๐๐	๑,๒๓๐,๐๐๐			

๑.๒ แผนงานเคหะและชุมชน งานไฟฟ้าและประปา

ที่	โครงการ	วัตถุประสงค์	เป้าหมาย (ผลผลิตของโครงการ)	งบประมาณและที่ผ่านมา					ตัวชี้วัด (KPI)	ผลที่คาดว่าจะได้รับ	หน่วยงาน รับผิดชอบ หลัก
				๒๕๖๖ (บาท)	๒๕๖๗ (บาท)	๒๕๖๘ (บาท)	๒๕๖๙ (บาท)	๒๕๗๐ (บาท)			
๑.	โครงการปรับปรุง ซ่อมแซมไฟฟ้า แสงสว่างสาธารณะ	เพื่อให้ราษฎรมี ความปลอดภัยใน การสัญจรไป-มา ยามค่ำคืน	ติดตั้งปรับปรุงซ่อมแซม ไฟฟ้าสาธารณะทุก ชุมชน	๕๐,๐๐๐	๕๐,๐๐๐	๕๐,๐๐๐	๕๐,๐๐๐	๕๐,๐๐๐	ร้อยละ ๘๐ ของ ประชาชนใน พื้นที่ได้รับ ประโยชน์	ประชาชนมีความ ปลอดภัยในการ เดินทางมากขึ้น	กองช่าง
รวม ๑ โครงการ				๕๐,๐๐๐	๕๐,๐๐๐	๕๐,๐๐๐	๕๐,๐๐๐	๕๐,๐๐๐			

๑.๓ แผนงานเคหะและชุมชน งานสวนสาธารณะ

ที่	โครงการ	วัตถุประสงค์	เป้าหมาย (ผลผลิตของโครงการ)	งบประมาณและที่ผ่านมา					ตัวชี้วัด (KPI)	ผลที่คาดว่าจะ ได้รับ	หน่วยงาน รับผิดชอบ หลัก
				๒๕๖๖ (บาท)	๒๕๖๗ (บาท)	๒๕๖๘ (บาท)	๒๕๖๙ (บาท)	๒๕๗๐ (บาท)			
๑.	โครงการปรับปรุง ภูมิทัศน์ภายใน สถานศึกษา	เพื่อปรับปรุง สภาพแวดล้อม ภายในสถานศึกษา	ปรับปรุงภูมิทัศน์ สถานศึกษา	๒๕๐,๐๐๐	-	-	-	-	ร้อยละ ๑๐๐ ของเด็กนักเรียน ได้รับประโยชน์	สถานศึกษามี สภาพแวดล้อมที่ดี	กองช่าง
๒.	โครงการปรับปรุง ภูมิทัศน์บริเวณอาคาร สำนักงานเทศบาล หลังใหม่	เพื่อปรับปรุง สภาพแวดล้อม บริเวณอาคาร สำนักงาน	ปรับปรุงภูมิทัศน์อาคาร สำนักงานเทศบาลหลัง ใหม่	๒๕๐,๐๐๐	-	-	-	-	ร้อยละ ๑๐๐ ของอาคารมี สภาพแวดล้อม ที่ดี	สำนักงานเทศบาล ตำบลบ้านนา มี สภาพแวดล้อมที่ดี	กองช่าง
๓.	โครงการปรับปรุง ภูมิทัศน์ภายใน เขตเทศบาลตำบล บ้านนา	เพื่อปรับปรุง สภาพแวดล้อม ภายในเขตเทศบาล ให้มีสภาพแวดล้อม ที่ดี	ปรับปรุงภูมิทัศน์ ครอบคลุมทั้ง ๔ ชุมชน ภายในเขตเทศบาล	๑๐๐,๐๐๐	๑๐๐,๐๐๐	๑๐๐,๐๐๐	๑๐๐,๐๐๐	๑๐๐,๐๐๐	ร้อยละ ๑๐๐ ของชุมชนมี สภาพแวดล้อม ที่ดี	พื้นที่เทศบาล ตำบลบ้านนา มี สภาพแวดล้อมที่ดี	กองช่าง
๔.	โครงการจัดทำ ป้ายบอกเขตชุมชน เทศบาล	เพื่อบอกแนวเขต ของชุมชน	จัดทำป้ายบอกเขต จำนวน ๕ ป้าย	-	-	-	๓๐,๐๐๐	-	ร้อยละ ๑๐๐ ของชุมชนทั้ง ๔ ชุมชน ได้รับ ประโยชน์	สามารถรู้แนวเขต ของชุมชน	กองช่าง
รวม ๔ โครงการ				๖๐๐,๐๐๐	๑๐๐,๐๐๐	๑๐๐,๐๐๐	๑๓๐,๐๐๐	๑๐๐,๐๐๐			

ก. ยุทธศาสตร์จังหวัดที่ ๕ การสร้างฐานทรัพยากรธรรมชาติที่มั่นคงและมีสภาพแวดล้อมที่เหมาะสม

ข. ยุทธศาสตร์การพัฒนาของ อปท. ในเขตจังหวัดที่ ๖ ส่งเสริม สนับสนุนการท่องเที่ยว และการอนุรักษ์ทรัพยากรธรรมชาติและสิ่งแวดล้อม

๒. ยุทธศาสตร์การพัฒนาด้านระบบการจัดการทรัพยากรธรรมชาติและสิ่งแวดล้อม

๒.๑ แผนงานสาธารณสุข

ที่	โครงการ	วัตถุประสงค์	เป้าหมาย (ผลผลิตของโครงการ)	งบประมาณและที่ผ่านมา					ตัวชี้วัด (KPI)	ผลที่คาดว่าจะ ได้รับ	หน่วยงาน รับผิดชอบ หลัก
				๒๕๖๖ (บาท)	๒๕๖๗ (บาท)	๒๕๖๘ (บาท)	๒๕๖๙ (บาท)	๒๕๗๐ (บาท)			
๑.	โครงการรักษาความสะอาดและความเป็นระเบียบเรียบร้อย	เพื่อให้เกิดความสะอาด ความเป็นระเบียบเรียบร้อยภายในเขตเทศบาล	จัดให้พนักงาน ลูกจ้าง ร่วมกันพัฒนาภายในเขตเทศบาล อาทิตย์ละ ๑ ครั้ง ทุก ๆ วันศุกร์	๑๐,๐๐๐	๑๐,๐๐๐	๑๐,๐๐๐	๑๐,๐๐๐	๑๐,๐๐๐	ร้อยละ ๗๐ ของพื้นที่ที่มีความสะอาดและมี ความเป็นระเบียบเรียบร้อย	เทศบาลมีความสะอาดและเป็นระเบียบเรียบร้อย	กองสาธารณสุข
๒.	โครงการอนุรักษ์สิ่งแวดล้อม	-เพื่อลดมลภาวะและอนุรักษ์สิ่งแวดล้อมในชุมชน -เพื่อส่งเสริมและเป็นการรณรงค์ให้ประชาชนอนุรักษ์สิ่งแวดล้อม	จัดกิจกรรมให้ประชาชน ร่วมกันปลูกต้นไม้	๑๐,๐๐๐	๑๐,๐๐๐	๑๐,๐๐๐	๑๐,๐๐๐	๑๐,๐๐๐	ร้อยละ ๘๐ ของพื้นที่ที่มีความสะอาดและมีสิ่งแวดล้อมที่ดีขึ้น	มีแสงสว่างที่เพียงพอถนนมีความสวยงามมากขึ้น	กองสาธารณสุข

ที่	โครงการ	วัตถุประสงค์	เป้าหมาย (ผลผลิตของโครงการ)	งบประมาณและที่ผ่านมา					ตัวชี้วัด (KPI)	ผลที่คาดว่าจะ ได้รับ	หน่วยงาน รับผิดชอบ หลัก
				๒๕๖๖ (บาท)	๒๕๖๗ (บาท)	๒๕๖๘ (บาท)	๒๕๖๙ (บาท)	๒๕๗๐ (บาท)			
๓.	โครงการกำจัดขยะมูลฝอยสิ่งปฏิกูลและน้ำเสีย	เพื่อกำจัดขยะมูลฝอย สิ่งปฏิกูลและน้ำเสีย	สามารถลดสิ่งปฏิกูลและป้องกันการเกิดน้ำเสียภายในเขตเทศบาลตำบลบ้านนา	๕๐,๐๐๐	๕๐,๐๐๐	๕๐,๐๐๐	๕๐,๐๐๐	๕๐,๐๐๐	ภายในเขตเทศบาลตำบลบ้านนามีความสะอาด	สามารถลดปริมาณขยะมูลฝอยสิ่งปฏิกูลและน้ำเสีย	กองสาธารณสุขฯ
รวม ๓ โครงการ				๗๐,๐๐๐	๗๐,๐๐๐	๗๐,๐๐๐	๗๐,๐๐๐	๗๐,๐๐๐			



๒.๒ แผนงานเคหะและชุมชน

ที่	โครงการ	วัตถุประสงค์	เป้าหมาย (ผลผลิตของโครงการ)	งบประมาณและที่ผ่านมา					ตัวชี้วัด (KPI)	ผลที่คาดว่าจะ ได้รับ	หน่วยงาน รับผิดชอบ หลัก
				๒๕๖๖ (บาท)	๒๕๖๗ (บาท)	๒๕๖๘ (บาท)	๒๕๖๙ (บาท)	๒๕๗๐ (บาท)			
๑.	จัดซื้อภาชนะรองรับขยะมูลฝอย	- เพื่อให้ทุกชุมชนมีภาชนะรองรับขยะมูลฝอยอย่างเพียงพอ - เพื่อให้เกิดความสะอาดเรียบร้อย ไม่มีการทิ้งขยะในที่หรือทางสาธารณะ	จัดซื้อภาชนะรองรับขยะมูลฝอยปีละ ๘๐ ใบ	-	๑๐๐,๐๐๐	-	๑๐๐,๐๐๐	-	ร้อยละ ๑๐๐ ของชุมชนมีภาชนะรองรับขยะมูลฝอยใช้	ทุกชุมชนมีภาชนะรองรับขยะมูลฝอยที่เพียงพอ	กองสาธารณสุขฯ
๒.	โครงการจ้างเหมาบริษัทหลักก็คี่ลีนเอ็นเนอร์ยี จำกัด กำจัดขยะมูลฝอยชุมชน	เพื่อกำจัดขยะมูลฝอยชุมชนที่จัดเก็บภายในเขตเทศบาลตำบลบ้านนา	จ้างเหมาบริษัทหลักก็คี่ลีนเอ็นเนอร์ยี จำกัด กำจัดขยะมูลฝอยชุมชนตลอดทั้งปี	๗๐๐,๐๐๐	๗๐๐,๐๐๐	๗๐๐,๐๐๐	๗๐๐,๐๐๐	๗๐๐,๐๐๐	ร้อยละ ๑๐๐ ของปริมาณที่จัดเก็บได้รับการกำจัดมูลฝอยอย่างถูกวิธี	ชุมชนที่จัดเก็บได้กำจัดอย่างถูกวิธี ไม่มีขยะตกค้าง	กองสาธารณสุขฯ
๓.	โครงการก่อสร้างบ่อดักไขมัน	เพื่อแก้ไขปัญหาน้ำเน่าเสียอันเกิดจากคราบไขมันต่างๆ	ก่อสร้างบ่อดักไขมันจำนวน ๑ จุด	-	-	๕๐๐,๐๐๐	-	-	ร้อยละ ๘๐ เทศบาลสามารถกำจัดน้ำเสียได้	ได้บำบัดน้ำเสียจากครัวเรือนก่อนจะปล่อยลงคลองทำให้น้ำในลำคลองมีความสะอาดมากขึ้น	กองสาธารณสุข

ที่	โครงการ	วัตถุประสงค์	เป้าหมาย (ผลผลิตของโครงการ)	งบประมาณและที่ผ่านมา					ตัวชี้วัด (KPI)	ผลที่คาดว่าจะ ได้รับ	หน่วยงาน รับผิดชอบ หลัก
				๒๕๖๖ (บาท)	๒๕๖๗ (บาท)	๒๕๖๘ (บาท)	๒๕๖๙ (บาท)	๒๕๗๐ (บาท)			
๔.	ชุดลอกท่อระบายน้ำ ในเขตเทศบาล	เพื่อกำจัดสิ่งปฏิกูล และแก้ไขน้ำเน่า เสีย/น้ำท่วมขัง	ชุดลอกท่อระบายน้ำทุก สายในเขตเทศบาล สาย ละ ๑ ครั้ง	๒๐,๐๐๐	๒๐,๐๐๐	๒๐,๐๐๐	๒๐,๐๐๐	๒๐,๐๐๐	ร้อยละ ๘๐ ของ ท่อระบายน้ำ สะอาดปราศจาก ขยะมูลฝอย	ท่อระบายน้ำ ไม่ส่งกลิ่นเหม็น จากน้ำเน่าเสีย/ น้ำท่วมขัง	กอง สาธารณสุขฯ
๕.	โครงการหน้าบ้าน น้อมอง	เพื่อส่งเสริมการ รักษาความสะอาด ภายในชุมชนและ เพื่อเป็นขวัญและ กำลังใจแก่ชุมชน ที่รักษาสิ่งแวดล้อม	จัดกิจกรรมรณรงค์รักษา ความสะอาด ในชุมชน	๕๐,๐๐๐	๕๐,๐๐๐	๕๐,๐๐๐	๕๐,๐๐๐	๕๐,๐๐๐	ร้อยละ ๘๐ ประชาชนที่ ร่วมกันรักษา ความสะอาดและ รักษาสิ่งแวดล้อม	พื้นที่เทศบาล ตำบลบ้านนา มี สภาพแวดล้อมที่ ดี	กอง สาธารณสุขฯ
รวม ๕ โครงการ				๗๗๐,๐๐๐	๘๗๐,๐๐๐	๑,๑๗๐,๐๐๐	๘๗๐,๐๐๐	๗๗๐,๐๐๐			

๒.๓ แผนงานการพาณิชย์

ที่	โครงการ	วัตถุประสงค์	เป้าหมาย (ผลผลิตของโครงการ)	งบประมาณและที่ผ่านมา					ตัวชี้วัด (KPI)	ผลที่คาดว่าจะ ได้รับ	หน่วยงาน รับผิดชอบ หลัก
				๒๕๖๖ (บาท)	๒๕๖๗ (บาท)	๒๕๖๘ (บาท)	๒๕๖๙ (บาท)	๒๕๗๐ (บาท)			
๑.	โครงการตรวจสอบ และวิเคราะห์คุณภาพ น้ำประปา	เพื่อตรวจสอบ คุณสมบัติและ มาตรฐานของ น้ำประปา	จ้างเหมาวิเคราะห์ คุณภาพน้ำประปา ปี/ครั้ง	๑๐,๐๐๐	๑๐,๐๐๐	๑๐,๐๐๐	๑๐,๐๐๐	๑๐,๐๐๐	ร้อยละ ๑๐๐ เทศบาลได้รู้ คุณภาพน้ำ ประปา	ทำให้รู้ถึงคุณภาพ มาตรฐานของ น้ำประปา	กองประปา
รวม ๑ โครงการ				๑๐,๐๐๐	๑๐,๐๐๐	๑๐,๐๐๐	๑๐,๐๐๐	๑๐,๐๐๐			

ก. ยุทธศาสตร์จังหวัดที่ ๔ การพัฒนาสังคมปลอดภัย คุณภาพชีวิตที่ดี และมีศักยภาพในการแข่งขัน

ข. ยุทธศาสตร์การพัฒนาของ อปท. ในเขตจังหวัดที่ ๒ ด้านคุณภาพชีวิต

๓. ยุทธศาสตร์การพัฒนาด้านเศรษฐกิจและเสริมสร้างความเข้มแข็งของชุมชน

๓.๑ แผนงานสังคมสงเคราะห์

ที่	โครงการ	วัตถุประสงค์	เป้าหมาย (ผลผลิตของโครงการ)	งบประมาณและที่ผ่านมา					ตัวชี้วัด (KPI)	ผลที่คาดว่าจะได้รับ	หน่วยงาน รับผิดชอบหลัก
				๒๕๖๖ (บาท)	๒๕๖๗ (บาท)	๒๕๖๘ (บาท)	๒๕๖๙ (บาท)	๒๕๗๐ (บาท)			
๑.	โครงการฝึกอาชีพให้แก่กลุ่มพัฒนาสตรี	เพื่อจัดฝึกอบรมอาชีพให้กลุ่มสตรีเทศบาลฯ เพื่อเป็นการ สร้างงาน สร้างอาชีพให้แก่ประชาชน	จัดฝึกอบรมอาชีพให้แก่กลุ่มสตรีเทศบาลฯ ปีละ ๑ ครั้ง	๒๐,๐๐๐	๒๐,๐๐๐	๒๐,๐๐๐	๒๐,๐๐๐	๒๐,๐๐๐	ร้อยละ ๑๐๐ ของผู้เข้าร่วมโครงการมีความรู้ประกอบอาชีพสร้างรายได้ให้กับตนเอง	กลุ่มสตรีนำความรู้ที่ได้รับไปใช้ในการประกอบอาชีพและสร้างรายได้ให้กับตนเอง	สำนักปลัด
๒.	โครงการฝึกอบรมอาชีพให้แก่กลุ่มผู้สูงอายุ	เพื่อจัดฝึกอบรมอาชีพให้กลุ่มผู้สูงอายุเทศบาลฯ เพื่อเป็นการ สร้างงาน สร้างอาชีพให้แก่ผู้สูงอายุ	จัดฝึกอบรมอาชีพให้แก่กลุ่มผู้สูงอายุ เทศบาลฯ ปีละ ๑ ครั้ง	๒๐,๐๐๐	๒๐,๐๐๐	๒๐,๐๐๐	๒๐,๐๐๐	๒๐,๐๐๐	ร้อยละ ๘๐ ของผู้เข้าร่วมโครงการมีความรู้ประกอบอาชีพสร้างรายได้ให้กับตนเอง	ผู้สูงอายุนำความรู้ที่ได้รับไปใช้ในการประกอบอาชีพและสร้างรายได้ให้กับตนเอง	สำนักปลัด

ที่	โครงการ	วัตถุประสงค์	เป้าหมาย (ผลผลิตของโครงการ)	งบประมาณและที่ผ่านมา					ตัวชี้วัด (KPI)	ผลที่คาดว่าจะ ได้รับ	หน่วยงาน รับผิดชอบ หลัก
				๒๕๖๖ (บาท)	๒๕๖๗ (บาท)	๒๕๖๘ (บาท)	๒๕๖๙ (บาท)	๒๕๗๐ (บาท)			
๓.	โครงการฝึกอาชีพตามหลักปรัชญาเศรษฐกิจพอเพียงให้แก่คนพิการและผู้ด้อยโอกาส	เพื่อพัฒนาอาชีพและสามารถนำไปประกอบอาชีพมีรายได้สามารถเลี้ยงตนเองได้	จัดฝึกอบรมให้ความรู้แก่คนพิการ และผู้ด้อยโอกาส ปีละ ๑ ครั้ง	๒๐,๐๐๐	๒๐,๐๐๐	๒๐,๐๐๐	๒๐,๐๐๐	๒๐,๐๐๐	ร้อยละ ๘๐ ของผู้เข้าร่วมโครงการมีอาชีพเลี้ยงตนเองและครอบครัว	ผู้เข้ารับการฝึกอบรมนำความรู้ที่ได้ไปประกอบอาชีพมีรายได้สามารถเลี้ยงตนเองและครอบครัว	สำนักปลัด
๔.	โครงการฝึกอาชีพตามหลักปรัชญาเศรษฐกิจพอเพียงให้แก่เด็กและเยาวชน	เพื่อพัฒนาอาชีพและสามารถนำไปประกอบอาชีพมีรายได้สามารถเลี้ยงตนเองได้	จัดฝึกอบรมให้ความรู้แก่เด็กและเยาวชน ปีละ ๑ ครั้ง	๒๐,๐๐๐	๒๐,๐๐๐	๒๐,๐๐๐	๒๐,๐๐๐	๒๐,๐๐๐	ร้อยละ ๑๐๐ ของผู้เข้าร่วมโครงการมีความรู้ประกอบอาชีพสร้างรายได้ให้กับตนเอง	ผู้เข้ารับการฝึกอบรมนำความรู้ที่ได้ไปประกอบอาชีพมีรายได้สามารถเลี้ยงตนเองและครอบครัว	สำนักปลัด
๕.	โครงการส่งเสริมหมู่บ้านเศรษฐกิจพอเพียงและยั่งยืน	เพื่อเป็นการส่งเสริมด้านการเกษตรตามแบบเศรษฐกิจพอเพียง	ประชาชนในพื้นที่เทศบาลตำบลบ้านนา	๓๐,๐๐๐	๓๐,๐๐๐	๓๐,๐๐๐	๓๐,๐๐๐	๓๐,๐๐๐	ร้อยละ ๘๐ ของผู้เข้าร่วมโครงการมีความพึงพอใจ	ประชาชนได้ตระหนักถึงการใช้ชีวิตแบบพอเพียง	สำนักปลัด

ที่	โครงการ	วัตถุประสงค์	เป้าหมาย (ผลผลิตของโครงการ)	งบประมาณและที่ผ่านมา					ตัวชี้วัด (KPI)	ผลที่คาดว่าจะ ได้รับ	หน่วยงาน รับผิดชอบ หลัก
				๒๕๖๖ (บาท)	๒๕๖๗ (บาท)	๒๕๖๘ (บาท)	๒๕๖๙ (บาท)	๒๕๗๐ (บาท)			
๖.	โครงการสุขภาพ พึ่งตนเองตามแนว เศรษฐกิจพอเพียงตาม หลักการแพทย์วิถี ธรรม	เพื่อปรับพฤติกรรม เพื่อสุขภาพที่ดีตาม หลักการแพทย์วิถี ธรรม	จัดฝึกอบรมให้ความรู้ แก่ผู้สูงอายุ กลุ่มสตรี และประชาชนทั่วไป	๒๐,๐๐๐	๒๐,๐๐๐	๒๐,๐๐๐	๒๐,๐๐๐	๒๐,๐๐๐	ร้อยละ ๘๐ ของ ผู้เข้าร่วมโครง เรียนรู้วิธีปฏิบัติ เพื่อป้องกันการโรค ควบคุมโรคตาม หลักการแพทย์ วิถีธรรม	ผู้เข้ารับการ ฝึกอบรมนำความรู้ ที่ได้ไปดูแลสุขภาพ ทำให้มีคุณภาพ ชีวิตที่ดีขึ้น	สำนักปลัด
๗.	อุดหนุนชุมชน บ้านเหนือตาม โครงการชุมชน ต้นแบบการทำ น้ำหมักในชุมชน	เพื่อส่งเสริมให้ เกษตรกรและชาวบ้าน หันมาใช้ปุ๋ยหมัก ชีวภาพจากเศษพืช และผัก	ประชาชนในพื้นที่ชุมชน บ้านเหนือ/และชุมชน ใกล้เคียง	๓๐,๐๐๐	๓๐,๐๐๐	๓๐,๐๐๐	๓๐,๐๐๐	๓๐,๐๐๐	ร้อยละ ๘๐ ของผู้เข้าร่วม โครงการมีความรู้ ในการทำน้ำหมัก ชีวภาพ	เกิดการส่งเสริมให้ เกษตรกรและ ชาวบ้านหันมาใช้ ปุ๋ยหมักชีวภาพ จากเศษพืชและผัก	สำนักปลัด
๘.	โครงการเศรษฐกิจ พอเพียงเพื่อความ มั่นคงทางอาหาร	-เพื่อส่งเสริมให้ ประชาชนปลูกพืชผัก ไว้บริโภคในครัวเรือน - เพื่อได้บริโภคผักที่ ปลอดภัย - เพื่อส่งเสริมการใช้ วิถีชีวิตแบบ เศรษฐกิจพอเพียง - สามารถลดรายจ่าย และเป็นแหล่งอาหาร ในครัวเรือน	จัดอบรมให้ความรู้แก่ ประชาชนในเขต เทศบาลทั้ง ๔ ชุมชน จำนวน ๒๐ คน เพื่อเป็นแกนนำในชุมชน	๒๐,๐๐๐	๒๐,๐๐๐	๒๐,๐๐๐	๒๐,๐๐๐	๒๐,๐๐๐	ร้อยละ ๘๐ ของ ผู้เข้าร่วม โครงการได้รับ ประโยชน์	ประชาชนสามารถ ปลูกผักสวนครัวไว้ บริโภคในครัวเรือน ตามวิถีเศรษฐกิจ พอเพียง และ สามารถต่อยอด โครงการให้กับ ครัวเรือนในชุมชน ได้	สำนักปลัด
รวม ๘ โครงการ				๑๘๐,๐๐๐	๑๘๐,๐๐๐	๑๘๐,๐๐๐	๑๘๐,๐๐๐	๑๘๐,๐๐๐			

๓.๒ แผนงานสาธารณสุข

ที่	โครงการ	วัตถุประสงค์	เป้าหมาย (ผลผลิตของโครงการ)	งบประมาณและที่ผ่านมา					ตัวชี้วัด (KPI)	ผลที่คาดว่าจะ ได้รับ	หน่วยงาน รับผิดชอบ หลัก
				๒๕๖๖ (บาท)	๒๕๖๗ (บาท)	๒๕๖๘ (บาท)	๒๕๖๙ (บาท)	๒๕๗๐ (บาท)			
๑.	โครงการมทกรรม เทศบาลอาหารสะอาด	- เพื่อให้ผู้บริโภค บริโภคอาหารที่ สะอาดถูกหลัก อนามัย - ส่งเสริมให้ ประชาชนมีรายได้ จากการขายอาหาร	จัดโครงการมทกรรม อาหารสะอาด ปีละ๑ ครั้ง	๑๐๐,๐๐๐	๑๐๐,๐๐๐	๑๐๐,๐๐๐	๑๐๐,๐๐๐	๑๐๐,๐๐๐	ร้อยละ ๘๐ ของ ประชาชนในพื้นที่ ได้บริโภค อาหารถูกหลัก อนามัยและมี รายได้เพิ่มขึ้น	ประชาชนมีรายได้ เสริม จากการจัดงาน ประชาชนได้ บริโภคอาหาร ที่สะอาดและ ถูกหลักอนามัย	กอง สาธารณสุขฯ
๒.	โครงการบริโภค ผักปลอดสารพิษ ชีวิตปลอดภัย	ให้ความรู้แก่ ประชาชนในการ ปลูกและบริโภค พืชผัก สมุนไพร ที่ ปลอดภัยต่อสุขภาพ	ประชาชน/ผู้สูงอายุ ทั้ง ๔ ชุมชน จำนวน ๘๐ คน	๔๐,๐๐๐	๔๐,๐๐๐	๔๐,๐๐๐	๔๐,๐๐๐	๔๐,๐๐๐	ร้อยละ ๘๐ ของผู้เข้าร่วม โครงการได้ บริโภคผักที่ ปลอดสารพิษมี สุขภาพดี และใช้ ประโยชน์ได้ อย่างถูกต้อง	ประชาชนมี ความรู้ในการปลูก แปรรูปพืชผัก สมุนไพร ปลอด สารพิษและใช้ ประโยชน์ได้อย่าง ถูกต้อง	กอง สาธารณสุขฯ
รวม ๒ โครงการ				๑๔๐,๐๐๐	๑๔๐,๐๐๐	๑๔๐,๐๐๐	๑๔๐,๐๐๐	๑๔๐,๐๐๐			

ก. ยุทธศาสตร์จังหวัดที่ ๔ การพัฒนาสังคมปลอดภัย คุณภาพชีวิตที่ดี และมีศักยภาพในการแข่งขัน

ข. ยุทธศาสตร์การพัฒนาของ อปท. ในเขตจังหวัดที่ ๒ ด้านคุณภาพชีวิต

๔. ยุทธศาสตร์การพัฒนาระบบบริการสาธารณสุข คุณภาพชีวิต

๔.๑ แผนงานบริหารทั่วไป

ที่	โครงการ	วัตถุประสงค์	เป้าหมาย (ผลผลิตของโครงการ)	งบประมาณและที่ผ่านมา					ตัวชี้วัด (KPI)	ผลที่คาดว่าจะ ได้รับ	หน่วยงาน รับผิดชอบ หลัก
				๒๕๖๖ (บาท)	๒๕๖๗ (บาท)	๒๕๖๘ (บาท)	๒๕๖๙ (บาท)	๒๕๗๐ (บาท)			
๑.	โครงการเทศบาล เคลื่อนที่พบ ประชาชน	เพื่อสร้างความ สัมพันธ์อันดี ระหว่างเทศบาล และประชาชนเพื่อ รับทราบถึงปัญหา และความเดือดร้อน ความต้องการของ ประชาชน	ดำเนินการเทศบาล เคลื่อนที่ปีละ ๑ ครั้ง	๒๐,๐๐๐	๒๐,๐๐๐	๒๐,๐๐๐	๒๐,๐๐๐	๒๐,๐๐๐	ร้อยละ ๘๐ ของ ประชาชนใน พื้นที่ได้รับ ประโยชน์	ประชาชนสามารถ มาใช้บริการของ เทศบาลได้สะดวก	สำนักปลัด
รวม ๑ โครงการ				๒๐,๐๐๐	๒๐,๐๐๐	๒๐,๐๐๐	๒๐,๐๐๐	๒๐,๐๐๐			

๔.๒ แผนงานการศึกษา

ที่	โครงการ	วัตถุประสงค์	เป้าหมาย (ผลผลิตของโครงการ)	งบประมาณและที่ผ่านมา					ตัวชี้วัด (KPI)	ผลที่คาดว่าจะได้รับ	หน่วยงาน รับผิดชอบหลัก
				๒๕๖๖ (บาท)	๒๕๖๗ (บาท)	๒๕๖๘ (บาท)	๒๕๖๙ (บาท)	๒๕๗๐ (บาท)			
๑.	โครงการให้ความรู้เกี่ยวกับยาเสพติดแก่เด็กก่อนวัยเรียน	เพื่อให้เด็กรู้ถึงพิษภัยของยาเสพติดตั้งแต่ก่อนวัยเรียน	จัดกิจกรรมให้ความรู้แก่เด็กนักเรียนโรงเรียนอนุบาลเทศบาล	๑๕,๐๐๐	๑๕,๐๐๐	๑๕,๐๐๐	๑๕,๐๐๐	๑๕,๐๐๐	ร้อยละ ๑๐๐ ของเด็กก่อนวัยเรียนได้รู้ถึงพิษภัยของยาเสพติด	ทำให้เด็กรู้ถึงพิษภัยของยาเสพติด	สำนักปลัด
รวม ๑ โครงการ				๑๕,๐๐๐	๑๕,๐๐๐	๑๕,๐๐๐	๑๕,๐๐๐	๑๕,๐๐๐			

๔.๓ แผนงานสาธารณสุข

ที่	โครงการ	วัตถุประสงค์	เป้าหมาย (ผลผลิตของโครงการ)	งบประมาณและที่ผ่านมา					ตัวชี้วัด (KPI)	ผลที่คาดว่าจะ ได้รับ	หน่วยงาน รับผิดชอบ หลัก
				๒๕๖๖ (บาท)	๒๕๖๗ (บาท)	๒๕๖๘ (บาท)	๒๕๖๙ (บาท)	๒๕๗๐ (บาท)			
๑.	โครงการฝึกอบรม ป้องกันและแก้ไข ปัญหายาเสพติด แก่เด็กและเยาวชน	๑. เพื่อเผยแพร่ ความรู้ ความเข้าใจ เกี่ยวกับโทษของยา เสพติดแก่เด็กและ เยาวชน ๒. เพื่อเป็นการ ป้องกันการแพร่ ระบาดของยาเสพติด สู่เด็กและเยาวชน ในชุมชน ๓. เพื่อสนับสนุน การป้องกันยาเสพติด ตามนโยบาย รัฐบาล	- จัดฝึกอบรมเยาวชน นักเรียน นักศึกษา โรงเรียนภายในเขต เทศบาลตำบล บ้านนา จำนวน ๑ รุ่น ประมาณ ๖๐ คน	๗๐,๐๐๐	๗๐,๐๐๐	๗๐,๐๐๐	๗๐,๐๐๐	๗๐,๐๐๐	จัดโครงการ จำนวน ๑ ครั้ง	๑. เด็กและเยาวชนมี ความรู้ความเข้าใจ เกี่ยวกับโทษของยา เสพติด เป็นการสร้าง ภูมิคุ้มกันไม่ให้เด็ก และเยาวชนเข้าไปยุ่ง เกี่ยวกับยาเสพติด ๒. เพื่อให้เด็กและ เยาวชนนำความรู้ที่ ได้รับไปประยุกต์ใช้ เพื่อป้องกันและ แก้ไขปัญหาเสพติด ให้แกตนเอง ครอบครัว และ ชุมชน	กอง สาธารณสุขฯ
๒.	โครงการทำหมันสุนัข และแมว	เพื่อทำหมันให้แก่ สุนัขและแมวที่มี เจ้าของและไม่มี เจ้าของ	สุนัขและแมวภายในเขต เทศบาลได้ทำหมันเพื่อ ลดจำนวนสุนัขและแมว	๕๐,๐๐๐	๕๐,๐๐๐	๕๐,๐๐๐	๕๐,๐๐๐	๕๐,๐๐๐	สุนัขและแมว ได้รับการทำหมัน	สามารถลดอัตรา การเพิ่มขึ้นของ สุนัขและแมว	กอง สาธารณสุขฯ

ที่	โครงการ	วัตถุประสงค์	เป้าหมาย (ผลผลิตของโครงการ)	งบประมาณและที่ผ่านมา					ตัวชี้วัด (KPI)	ผลที่คาดว่าจะ ได้รับ	หน่วยงาน รับผิดชอบ หลัก
				๒๕๖๖ (บาท)	๒๕๖๗ (บาท)	๒๕๖๘ (บาท)	๒๕๖๙ (บาท)	๒๕๗๐ (บาท)			
๓.	โครงการขับเคลื่อนโครงการสัตว์ปลอดโรค คนปลอดภัยจากโรคพิษสุนัขบ้า	เพื่อจัดซื้อวัคซีนป้องกันโรคพิษสุนัขบ้าให้กับสุนัขและแมวที่ได้รับการขึ้นทะเบียน	สุนัขและแมวภายในเขตเทศบาลที่ขึ้นทะเบียน ได้รับการฉีดวัคซีนป้องกันโรคพิษสุนัขบ้า	๑๒,๐๐๐	๑๒,๐๐๐	๑๒,๐๐๐	๑๒,๐๐๐	๑๒,๐๐๐	สุนัขและแมวภายในเขตเทศบาลที่ขึ้นทะเบียนได้รับการฉีดวัคซีนป้องกันโรคพิษสุนัขบ้า	ประชาชนปลอดภัยจากโรคพิษสุนัขบ้า	กองสาธารณสุขฯ
๔.	โครงการป้องกันและควบคุมโรคพิษสุนัขบ้า	เพื่อให้ประชาชนปลอดภัยจากโรคติดต่อและสัตว์เลี้ยง	จัดซื้อวัคซีนป้องกันโรคพิษสุนัขบ้า อย่างน้อยปีละ ๑ ครั้ง เพื่อฉีดให้แก่สุนัขและแมวในเขตเทศบาลตำบลบ้านนา ทั้ง ๔ ชุมชน	๑๕,๐๐๐	๒๐,๐๐๐	๒๐,๐๐๐	๒๐,๐๐๐	๒๐,๐๐๐	ร้อยละ ๑๐๐ ของสัตว์ภายในเขตเทศบาลไม่เป็นโรคพิษสุนัขบ้า	ประชาชนปลอดภัยจากโรคพิษสุนัขบ้า	กองสาธารณสุขฯ
๕.	โครงการสำรวจข้อมูลจำนวนสัตว์และขึ้นทะเบียนสัตว์	เพื่อสำรวจข้อมูลจำนวนสัตว์ ปัสเล ๒ ครั้ง และขึ้นทะเบียนสัตว์	สุนัขและแมวที่อยู่ในพื้นที่เทศบาลตำบลบ้านนาได้ขึ้นทะเบียน	๑,๕๐๐	๑,๕๐๐	๑,๕๐๐	๑,๕๐๐	๑,๕๐๐	สำรวจข้อมูลจำนวนสัตว์และขึ้นทะเบียนสัตว์	สามารถรู้จำนวนประชากรสุนัข/แมวทั้งที่มีเจ้าของและไม่มีเจ้าของ	กองสาธารณสุขฯ

ที่	โครงการ	วัตถุประสงค์	เป้าหมาย (ผลผลิตของโครงการ)	งบประมาณและที่ผ่านมา					ตัวชี้วัด (KPI)	ผลที่คาดว่าจะ ได้รับ	หน่วยงาน รับผิดชอบ หลัก
				๒๕๖๖ (บาท)	๒๕๖๗ (บาท)	๒๕๖๘ (บาท)	๒๕๖๙ (บาท)	๒๕๗๐ (บาท)			
๖.	โครงการป้องกันและ แก้ไขปัญหาโรคขาด สารไอโอดีนอย่าง เข้มแข็งและยั่งยืน	เพื่อให้ประชาชนมี ความรู้และเลือก บริโภคอาหารที่มี สารไอโอดีนลดการ เกิดโรคขาดสาร ไอโอดีน	ประชาชนมีความรู้ ในการเลือกบริโภค อาหารที่มีสารไอโอดีน	๒๐,๐๐๐	๒๐,๐๐๐	๒๐,๐๐๐	๒๐,๐๐๐	๒๐,๐๐๐	ประชาชน มีสุขภาพร่างกาย ที่แข็งแรง	ประชาชน มีสุขภาพร่างกายที่ แข็งแรง	กอง สาธารณสุขฯ
๗.	โครงการอบรม เชิงปฏิบัติการให้ ความรู้ในการป้องกัน โรคติดเชื้อไวรัส โคโรนา ๒๐๑๙ (COVID-๑๙)	- เพื่อให้ความรู้และ เฝ้าระวังป้องกัน ควบคุมโรคติดเชื้อ ไวรัสโคโรนา ๒๐๑๙ (COVID-๑๙) - เพื่อประชาสัมพันธ์ ด้วยสื่อต่าง ๆ ให้ ประชาชนได้ทราบ ถึงวิธีการป้องกัน ตัวเองจากโรคติด เชื้อไวรัสโคโรนา ๒๐๑๙ (COVID- ๑๙)	ประชาชนมีความรู้และ สามารถเฝ้าระวังป้องกัน และควบคุมโรคระบาด ได้	๑๐,๐๐๐	๑๐,๐๐๐	๑๐,๐๐๐	๑๐,๐๐๐	๑๐,๐๐๐	ร้อยละ ๘๐ ของ ประชาชนใน พื้นที่ไม่มีการ ติดต่อของโรค ระบาด	ประชาชนในพื้นที่ สามารถป้องกัน และเฝ้าระวังโรค ระบาดได้ด้วย ตนเอง	กอง สาธารณสุขฯ

ที่	โครงการ	วัตถุประสงค์	เป้าหมาย (ผลผลิตของโครงการ)	งบประมาณและที่ผ่านมา					ตัวชี้วัด (KPI)	ผลที่คาดว่าจะได้รับ	หน่วยงานที่รับผิดชอบหลัก
				๒๕๖๖ (บาท)	๒๕๖๗ (บาท)	๒๕๖๘ (บาท)	๒๕๖๙ (บาท)	๒๕๗๐ (บาท)			
๘.	โครงการตามแนวทางพระราชดำริสุขภาพอาหารสะอาดปลอดภัย เพื่อสุขภาพที่ดีในชุมชนเทศบาลตำบลบ้านนา อำเภอบ้านนาเดิม จังหวัดสุราษฎร์ธานี	เพื่อให้ประชาชนได้บริโภคอาหารที่สะอาดปลอดภัย จากสถานประกอบการที่ได้มาตรฐาน	ประชาชนได้บริโภคอาหารที่สะอาดปลอดภัย	๒๐,๐๐๐	๒๐,๐๐๐	๒๐,๐๐๐	๒๐,๐๐๐	๒๐,๐๐๐	ร้อยละ ๘๐ ของร้านอาหารและแผงลอยจำหน่ายอาหารในพื้นที่ตำบลบ้านนา ได้ผ่านการอบรมและมาตรฐานด้านสุขลักษณะของสถานที่จำหน่ายอาหาร	สถานประกอบการด้านอาหาร ได้รับความรู้ในเรื่องสุขภาพอาหาร และสามารถนำมาพัฒนาปรับปรุงสถานที่จำหน่ายอาหารของตนเอง ให้ได้มาตรฐาน ทำให้ประชาชน ได้รับความปลอดภัยในการบริโภคอาหารมากยิ่งขึ้น	กองสาธารณสุข
๙.	โครงการป้องกันโรคขาดสารไอโอดีน	เพื่อลดความเสี่ยงจากโรคขาดสารไอโอดีน	ประชาชนในชุมชนไม่เป็นโรคขาดสารไอโอดีน	๒๐,๐๐๐	๒๐,๐๐๐	๒๐,๐๐๐	๒๐,๐๐๐	๒๐,๐๐๐	ร้อยละ ๘๐ ของผู้เข้ารับการอบรมมีความรู้เรื่องโรคขาดสารไอโอดีน	นำไปสู่การปฏิบัติในครัวเรือน	กองสาธารณสุข
๑๐.	โครงการสืบสานปณิธานสมเด็จพระเจ้านางนันทมาศจักร์นครราชสีมา	เพื่อลดอัตราการตายด้วยโรคมะเร็งของสตรีในหมู่บ้าน	อัตราการตายด้วยโรคมะเร็งของสตรีในหมู่บ้านลดลง	๒๐,๐๐๐	๒๐,๐๐๐	๒๐,๐๐๐	๒๐,๐๐๐	๒๐,๐๐๐	ร้อยละ ๘๐ ของผู้เข้ารับการอบรมสามารถตรวจเต้านมด้วยตนเองได้	อัตราการตายด้วยโรคมะเร็งของสตรีในชุมชนลดลง	กองสาธารณสุข

ที่	โครงการ	วัตถุประสงค์	เป้าหมาย (ผลผลิตของโครงการ)	งบประมาณและที่ผ่านมา					ตัวชี้วัด (KPI)	ผลที่คาดว่าจะ ได้รับ	หน่วยงาน รับผิดชอบ หลัก
				๒๕๖๖ (บาท)	๒๕๖๗ (บาท)	๒๕๖๘ (บาท)	๒๕๖๙ (บาท)	๒๕๗๐ (บาท)			
๑๑.	โครงการอบรมหมอหมู่บ้านในพระราชประสงค์	เพื่อให้ผู้เข้าร่วมอบรมมีความรู้เรื่องการรักษาพยาบาลเบื้องต้น	ผู้เข้าร่วมอบรมมีความรู้เรื่องการช่วยฟื้นคืนชีพเบื้องต้นสำหรับประชาชน	๒๐,๐๐๐	๒๐,๐๐๐	๒๐,๐๐๐	๒๐,๐๐๐	๒๐,๐๐๐	ร้อยละ ๘๐ ของผู้เข้ารับการอบรมมีความรู้เรื่องการรักษาพยาบาลเบื้องต้น	ประชาชนสามารถปฏิบัติการรักษาพยาบาลเบื้องต้นและการช่วยฟื้นคืนชีพ	กองสาธารณสุขฯ
๑๒.	อุดหนุนชุมชน ๔ ชุมชนในเขตเทศบาลตำบลบ้านนา เพื่อดำเนินตามโครงการสนับสนุนการบริการสาธารณสุข	เพื่อให้การดำเนินงานสาธารณสุขมูลฐานของอาสาสมัครสาธารณสุขเป็นไปอย่างมีประสิทธิภาพ	สนับสนุนงบประมาณให้แก่ชุมชน ๔ ชุมชนละ ๒๐,๐๐๐บาท	๘๐,๐๐๐ (กรมส่งเสริม)	๘๐,๐๐๐ (กรมส่งเสริม)	๘๐,๐๐๐ (กรมส่งเสริม)	๘๐,๐๐๐ (กรมส่งเสริม)	๘๐,๐๐๐ (กรมส่งเสริม)	ร้อยละ ๑๐๐ ของชุมชนได้รับการสนับสนุนงบประมาณ	ประชาชนได้รับการดูแลและมีส่วนร่วมในการสร้างเสริมสุขภาพในการป้องกันควบคุมโรค ครอบคลุมและมีประสิทธิภาพตรงตามความต้องการของประชาชน	กองสาธารณสุขฯ

ที่	โครงการ	วัตถุประสงค์	เป้าหมาย (ผลผลิตของโครงการ)	งบประมาณและที่ผ่านมา					ตัวชี้วัด (KPI)	ผลที่คาดว่าจะ ได้รับ	หน่วยงาน รับผิดชอบ หลัก
				๒๕๖๖ (บาท)	๒๕๖๗ (บาท)	๒๕๖๘ (บาท)	๒๕๖๙ (บาท)	๒๕๗๐ (บาท)			
๑๓.	โครงการตลาดสด น้ำซื่อ อาหารสะอาด ปลอดภัย	๑. เพื่อพัฒนาและ ปรับปรุงตลาดสดให้ ได้ตามเกณฑ์ มาตรฐานตลาดสด น้ำซื่อ ๒. เพื่อให้ความรู้ด้าน สุขาภิบาลอาหารแก่ ผู้ประกอบการและผู้ สัมผัสอาหาร ร้านอาหารและตลาด สด ๓. เพื่อเฝ้าระวังและ ตรวจสอบความ ปลอดภัยด้านอาหาร ในตลาดสดและ ร้านอาหาร ๔. เพื่อประชาสัมพันธ์ ให้ผู้บริโภคมีความรู้ ความเข้าใจ ในการ เลือกซื้ออาหารได้ อย่างถูกต้องและ บริโภคอาหารที่ ปลอดภัย	อบรมให้ความรู้แก่ ผู้ประกอบการตลาดสด และผู้ประกอบการ ร้านอาหารภายในเขต เทศบาลตำบลบ้านนา ให้มีความรู้ ความเข้าใจ สามารถพัฒนาตลาดสด และร้านอาหารผ่าน เกณฑ์ตลาดสดน้ำซื่อ	๕๐,๐๐๐	๕๐,๐๐๐	๕๐,๐๐๐	๕๐,๐๐๐	๕๐,๐๐๐	ตลาดสดและ ร้านอาหาร ผ่านเกณฑ์ มาตรฐาน ตลาดสดน้ำซื่อ	ตลาดสดและ ร้านอาหารได้รับ การพัฒนาตาม เกณฑ์ตลาดสด น้ำซื่อ สะอาด ปลอดภัย ถูก สุขลักษณะ	กอง สาธารณสุขฯ
รวม ๑๓ โครงการ				๓๘๘,๕๐๐	๓๘๘,๕๐๐	๓๘๘,๕๐๐	๓๘๘,๕๐๐	๓๘๘,๕๐๐			

- ก. ยุทธศาสตร์จังหวัดที่ ๕ การพัฒนาสังคมปลอดภัย คุณภาพชีวิตที่ดี และมีศักยภาพในการแข่งขัน
- ข. ยุทธศาสตร์การพัฒนาของ อปท. ในเขตจังหวัดที่ ๓ ด้านการศึกษา  
ยุทธศาสตร์การพัฒนาของ อปท.ในเขตจังหวัดที่ ๔ ด้านศาสนา ศิลปวัฒนธรรม จารีตประเพณี และภูมิปัญญาท้องถิ่น
- ๕. ยุทธศาสตร์การพัฒนาส่งเสริมคุณภาพชีวิตและการพัฒนาส่งเสริมการมีส่วนร่วม
- ๕.๑ แผนงานบริหารงานทั่วไป

ที่	โครงการ	วัตถุประสงค์	เป้าหมาย (ผลผลิตของโครงการ)	งบประมาณและที่ผ่านมา					ตัวชี้วัด (KPI)	ผลที่คาดว่าจะได้รับ	หน่วยงาน รับผิดชอบ หลัก
				๒๕๖๖ (บาท)	๒๕๖๗ (บาท)	๒๕๖๘ (บาท)	๒๕๖๙ (บาท)	๒๕๗๐ (บาท)			
๑.	โครงการจัดทำวารสารสื่อประชาสัมพันธ์ของเทศบาลตำบลบ้านนา	เพื่อเป็นการประชาสัมพันธ์องค์กรให้เป็นที่รู้จักของประชาชน	จัดทำวารสาร ปฏิทิน แผ่นพับ ฯลฯ เพื่อเป็นการประชาสัมพันธ์ผลการปฏิบัติงานของเทศบาล	๑๐๐,๐๐๐	๑๐๐,๐๐๐	๑๐๐,๐๐๐	๑๐๐,๐๐๐	๑๐๐,๐๐๐	ร้อยละ ๘๐ ประชาชนในพื้นที่ได้รับทราบผลการปฏิบัติงานของเทศบาล	ประชาชนรับทราบผลการปฏิบัติงานของเทศบาล	สำนักปลัด
๒.	โครงการบูรณาการจัดทำแผนชุมชนและแผนพัฒนาท้องถิ่น	เพื่อส่งเสริมการมีส่วนร่วมในการจัดทำแผนพัฒนาเทศบาลท้องถิ่นของประชาชนในเขตเทศบาลตำบลบ้านนา	จัดเวทีประชาคม ปีละ ๑ ครั้ง	๒๐,๐๐๐	๒๐,๐๐๐	๒๐,๐๐๐	๒๐,๐๐๐	๒๐,๐๐๐	มีผู้มาเข้าร่วมเวทีประชาคมไม่น้อยกว่าร้อยละ ๗๐ ของเป้าหมายที่ตั้งไว้	ได้รับทราบปัญหาของประชาชนและนำมาเป็นแนวทางในการพัฒนา	สำนักปลัด

ที่	โครงการ	วัตถุประสงค์	เป้าหมาย (ผลผลิตของโครงการ)	งบประมาณและที่ผ่านมา					ตัวชี้วัด (KPI)	ผลที่คาดว่าจะ ได้รับ	หน่วยงาน รับผิดชอบ หลัก
				๒๕๖๖ (บาท)	๒๕๖๗ (บาท)	๒๕๖๘ (บาท)	๒๕๖๙ (บาท)	๒๕๗๐ (บาท)			
๓.	โครงการจัดงาน วันเทศบาล	เพื่อร่วมน้อมรำลึก วันถือกำเนิดวัน เทศบาลและสร้าง ขวัญกำลังใจให้แก่ พนักงานเทศบาล	จัดงานวันเทศบาล ทุกปีจำนวน ๑ ครั้ง	๒๐,๐๐๐	๒๐,๐๐๐	๒๐,๐๐๐	๒๐,๐๐๐	๒๐,๐๐๐	ร้อยละ ๑๐๐ ของพนักงานได้ ร่วมน้อมรำลึกวัน ถือกำเนิดวัน เทศบาล	พนักงานเทศบาล ได้น้อมรำลึกวันถือ กำเนิดวันเทศบาล และมีขวัญกำลังใจ ในการปฏิบัติงาน มากขึ้น	สำนักปลัด
๔.	โครงการจ้าง ที่ปรึกษาสำรวจ ความพึงพอใจของ ผู้รับบริการที่มีต่อ เทศบาลตำบล บ้านนา	ประเมินความพึง พอใจของ ผู้รับบริการที่มีต่อ การบริการของ เทศบาลฯ	จ้างที่ปรึกษาในการ สำรวจความพึงพอใจ ของผู้รับบริการ จำนวน ๑ ครั้งต่อไป	๓๐,๐๐๐	-	-	-	-	สำรวจความพึง พอใจของ ผู้รับบริการ จำนวน ๑ ครั้ง ต่อไป	สามารถแก้ไข ปัญหาความ ต้องการของ ประชาชนได้ดี ยิ่งขึ้น	สำนักปลัด
๕.	โครงการอบรม กฎหมายวิธีพิจารณา ทางปกครอง	เพื่อให้เจ้าหน้าที่ใน สำนักงานมีความรู้ ความเข้าใจในการ ปฏิบัติงานได้อย่าง ถูกต้อง	บุคลากรเจ้าหน้าที่ จำนวน ๔๐ คน สามารถปฏิบัติหน้าที่ได้ อย่างถูกต้องเป็นธรรม	๒๐,๐๐๐	๒๐,๐๐๐	๒๐,๐๐๐	๒๐,๐๐๐	๒๐,๐๐๐	ร้อยละ ๑๐๐ ของเจ้าหน้าที่ สามารถ ปฏิบัติงาน ออก คำสั่งทาง ปกครองได้อย่าง ถูกต้อง	เจ้าหน้าที่ ปฏิบัติงานได้อย่าง ถูกต้องตาม พรบ. วิธีปฏิบัติราชการ ทางปกครอง	สำนักปลัด

ที่	โครงการ	วัตถุประสงค์	เป้าหมาย (ผลผลิตของโครงการ)	งบประมาณและที่ผ่านมา					ตัวชี้วัด (KPI)	ผลที่คาดว่าจะได้รับ	หน่วยงาน รับผิดชอบ หลัก
				๒๕๖๖ (บาท)	๒๕๖๗ (บาท)	๒๕๖๘ (บาท)	๒๕๖๙ (บาท)	๒๕๗๐ (บาท)			
๖.	โครงการอบรม กฎหมายเพื่อ ประชาธิปไตยและการ มีส่วนร่วม	เพื่อให้เกิดความ เข้าใจและตระหนัก ถึงหน้าที่ของตนเอง	ประชาชนในเขต เทศบาล ๖๐ คน	๒๐,๐๐๐	๒๐,๐๐๐	๒๐,๐๐๐	๒๐,๐๐๐	๒๐,๐๐๐	ร้อยละ ๑๐๐ ของประชาชนมี ความเข้าใจใน หน้าที่ของตนเอง เกี่ยวกับอำนาจ อธิปไตย	ประชาชนออกมาใช้ สิทธิเลือกตั้ง ตาม หน้าที่ของตน	สำนักปลัด
๗.	โครงการทุกวัน นี้สุดใส เพราะใส่ใจเรื่อง กฎหมาย	เพื่อให้ประชาชน ได้รับคำปรึกษาด้าน กฎหมายในเบื้องต้น	ประชาชนในเขต เทศบาลได้รับคำปรึกษา เรื่องกฎหมาย อาทิตย ละครึ่ง ทุก ๆ วันอังคาร	-	-	-	-	-	ร้อยละ ๑๐๐ ของประชาชนใน เขตเทศบาล ได้รับประโยชน์	ประชาชนในเขต เทศบาลมีความ เข้าใจในเรื่อง กฎหมายมากขึ้น	สำนักปลัด ฯ
๘.	โครงการให้ความรู้ เกี่ยวกับศูนย์ยุติธรรม ชุมชน และให้ความรู้ เกี่ยวกับอำนาจหน้าที่ เทศบาล	เพื่อให้ประชาชน เข้าใจและรับรู้สิทธิ ของตนเกี่ยวกับ กระบวนการ ยุติธรรม	ประชาชนในเขต เทศบาล จำนวน ๖๐ คน	๒๐,๐๐๐	๒๐,๐๐๐	๒๐,๐๐๐	๒๐,๐๐๐	๒๐,๐๐๐	ร้อยละ ๑๐๐ ประชาชนมี ความเข้าใจ เกี่ยวกับสิทธิใน กระบวนการ ยุติธรรมและ บทบาทหน้าที่ ของเทศบาล	ประชาชนมีความ เข้าใจและสามารถ ถ่ายทอดความรู้ ต่อไปได้	สำนักปลัด

ที่	โครงการ	วัตถุประสงค์	เป้าหมาย (ผลผลิตของโครงการ)	งบประมาณและที่ผ่านมา					ตัวชี้วัด (KPI)	ผลที่คาดว่าจะ ได้รับ	หน่วยงาน รับผิดชอบ หลัก
				๒๕๖๖ (บาท)	๒๕๖๗ (บาท)	๒๕๖๘ (บาท)	๒๕๖๙ (บาท)	๒๕๗๐ (บาท)			
๙.	โครงการปฏิบัติงานให้เป็นไปอย่างยุติธรรม ถูกต้อง และโปร่งใส	เพื่อเปิดช่องทาง ให้ประชาชนสามารถรับรู้ รับทราบ การดำเนินงานที่มีความโปร่งใส มีความยุติธรรม	ประชาชนในเทศบาล	๒,๐๐๐	๒,๐๐๐	๒,๐๐๐	๒,๐๐๐	๒,๐๐๐	ร้อยละ ๕๐ มี การตอบสนอง ความต้องการ ของประชาชน และเสริมสร้าง ความสงบสุขให้ เกิดขึ้นในสังคม	ประชาชนในเขต เทศบาลมีการ ตอบสนองความ ต้องการมากขึ้น	สำนักปลัด
๑๐.	โครงการปรับปรุงแผนที่และทะเบียนทรัพย์สิน	สำรวจและจัดทำแผนที่การจัดเก็บภาษีป้าย ภาษีบำรุงท้องถิ่น และภาษีโรงเรือน	แผนที่ภาษีเทศบาล ตำบลบ้านนาเป็น ปัจจุบัน สามารถ จัดเก็บภาษีได้เพิ่มขึ้น และครอบคลุมทั่วเขต เทศบาลฯ	๓๐,๐๐๐	๓๐,๐๐๐	๓๐,๐๐๐	๓๐,๐๐๐	๓๐,๐๐๐	สามารถจัดเก็บ ภาษีเพิ่มขึ้นได้ ร้อยละ ๘๐	สามารถจัดเก็บ ภาษีได้เพิ่มขึ้น	กองคลัง
รวม ๑๐ โครงการ				๒๖๒,๐๐๐	๒๓๒,๐๐๐	๒๓๒,๐๐๐	๒๓๒,๐๐๐	๒๓๒,๐๐๐			

๕.๒ แผนงานการศึกษา

ที่	โครงการ	วัตถุประสงค์	เป้าหมาย (ผลผลิตของโครงการ)	งบประมาณและที่ผ่านมา					ตัวชี้วัด (KPI)	ผลที่คาดว่าจะ ได้รับ	หน่วยงาน รับผิดชอบ หลัก
				๒๕๖๖ (บาท)	๒๕๖๗ (บาท)	๒๕๖๘ (บาท)	๒๕๖๙ (บาท)	๒๕๗๐ (บาท)			
๑.	สนับสนุนอาหาร กลางวันแก่ เด็กนักเรียน	เพื่อให้ให้นักเรียน โรงเรียนอนุบาลฯ และศูนย์พัฒนาเด็ก เล็ก ได้รับอาหาร กลางวันเพื่อร่างกาย ที่แข็งแรง	มีอาหารกลางวันให้กับ เด็กนักเรียนโรงเรียน อนุบาลฯ และศูนย์ พัฒนาเด็กเล็ก	๗๐๐,๐๐๐	๗๐๐,๐๐๐	๗๐๐,๐๐๐	๗๐๐,๐๐๐	๗๐๐,๐๐๐	ร้อยละ ๑๐๐ ของเด็กนักเรียน ได้รับประโยชน์	นักเรียนได้รับ อาหารกลางวันเพื่อ ร่างกายแข็งแรง	สำนักปลัด
๒.	จัดซื้ออาหารเสริม (นม)	เพื่อให้ให้นักเรียน โรงเรียนอนุบาลฯ และศูนย์พัฒนาเด็ก เล็ก ได้รับอาหาร เสริม (นม) เพื่อ เสริมสร้างการ เจริญเติบโต	มีอาหารเสริม (นม) ให้กับนักเรียนโรงเรียน อนุบาลเทศบาลตำบล บ้านนา และศูนย์พัฒนา เด็กเล็กเทศบาลตำบล บ้านนา	๕๐๐,๐๐๐	๕๐๐,๐๐๐	๕๐๐,๐๐๐	๕๐๐,๐๐๐	๕๐๐,๐๐๐	ร้อยละ ๑๐๐ ของเด็กนักเรียน ได้รับประโยชน์	นักเรียนได้รับ อาหารเสริม (นม) เพื่อเสริมสร้างการ เจริญเติบโต	สำนักปลัด
๓.	โครงการจ้างครู ต่างประเทศ	เพื่อเพิ่มประสิทธิ- ภาพทางด้านภาษา	จ้างครูต่างประเทศ	๑๕๐,๐๐๐	๑๕๐,๐๐๐	๑๕๐,๐๐๐	๑๕๐,๐๐๐	๑๕๐,๐๐๐	ร้อยละ ๑๐๐ ของเด็กนักเรียน ได้รับประโยชน์	นักเรียน เรียนภาษามี ประสิทธิภาพ มากขึ้น	สำนักปลัด

ที่	โครงการ	วัตถุประสงค์	เป้าหมาย (ผลผลิตของโครงการ)	งบประมาณและที่ผ่านมา					ตัวชี้วัด (KPI)	ผลที่คาดว่าจะ ได้รับ	หน่วยงาน รับผิดชอบ หลัก
				๒๕๖๖ (บาท)	๒๕๖๗ (บาท)	๒๕๖๘ (บาท)	๒๕๖๙ (บาท)	๒๕๗๐ (บาท)			
๔.	โครงการจัดซื้อเครื่องเล่นสนามกลางแจ้ง	เพื่อให้เด็กนักเรียนอนุบาลได้มีเครื่องเล่นสนามกลางแจ้งเพื่อส่งเสริมการพัฒนาการของเด็กตามวัย	เครื่องเล่นกลางแจ้งจำนวน ๑ ชุด	-	๔๕๐,๐๐๐	-	-	-	ร้อยละ ๑๐๐ ของนักเรียนได้รับประโยชน์	เด็กนักเรียนอนุบาลได้มีเครื่องเล่นสนามกลางแจ้งเพื่อส่งเสริมการพัฒนาการของเด็กตามวัย	สำนักปลัด
๕.	โครงการพัฒนาศักยภาพพนักงานครูเทศบาลบุคลากร และผู้เกี่ยวข้องทางการศึกษา	เพื่อส่งเสริมพัฒนาและฝึกอบรมพนักงานครูเทศบาลบุคลากรและผู้เกี่ยวข้องทางการศึกษา	พนักงานครูเทศบาลบุคลากรและผู้ที่เกี่ยวข้องได้ฝึกอบรมเพื่อเพิ่มพูนทักษะทางการศึกษาให้ทันสมัย	๓๐,๐๐๐	๓๐,๐๐๐	๓๐,๐๐๐	๓๐,๐๐๐	๓๐,๐๐๐	ร้อยละ ๑๐๐ ของครูและนักเรียนได้รับประโยชน์	พนักงานครูบุคลากรและผู้เกี่ยวข้องทางการศึกษามีความรู้พัฒนาทักษะในการปฏิบัติงาน	สำนักปลัด
๖.	โครงการจ้างยามรักษาความปลอดภัยสถานที่ราชการ โรงเรียนอนุบาลเทศบาลตำบลบ้านนา	- เพื่อให้สถานที่ราชการมีระบบรักษาความปลอดภัยที่ได้มาตรฐาน - เพื่อให้โรงเรียนมีความปลอดภัยในทรัพย์สิน	จัดจ้างยามรักษาความปลอดภัยประจำโรงเรียนอนุบาลเทศบาลตำบลบ้านนาจำนวน ๑ คน	๑๐๘,๐๐๐	๑๐๘,๐๐๐	๑๐๘,๐๐๐	๑๐๘,๐๐๐	๑๐๘,๐๐๐	ร้อยละ ๑๐๐ ของโรงเรียนามีความปลอดภัยในทรัพย์สิน	โรงเรียนามีความปลอดภัยในทรัพย์สิน	งานการศึกษา สำนักปลัด



ที่	โครงการ	วัตถุประสงค์	เป้าหมาย (ผลผลิตของโครงการ)	งบประมาณและที่ผ่านมา					ตัวชี้วัด (KPI)	ผลที่คาดว่าจะ ได้รับ	หน่วยงาน รับผิดชอบ หลัก
				๒๕๖๖ (บาท)	๒๕๖๗ (บาท)	๒๕๖๘ (บาท)	๒๕๖๙ (บาท)	๒๕๗๐ (บาท)			
๗.	โครงการจ้างเหมา ทำความสะอาด โรงเรียนอนุบาล เทศบาลตำบลบ้านนา	เพื่อให้ศูนย์พัฒนาเด็ก เล็กมีความสะอาด และเป็นระเบียบ เรียบร้อย	จ้างเหมาทำความสะอาด สะอาดศูนย์พัฒนา เด็กเล็ก -ทำความสะอาดศูนย์ พัฒนาเด็กเล็กฯ -ทำความสะอาด โรงอาหาร - เก็บล้างวัสดุอุปกรณ์ ในโรงอาหาร	๑๐๘,๐๐๐	๑๐๘,๐๐๐	๑๐๘,๐๐๐	๑๐๘,๐๐๐	๑๐๘,๐๐๐	ศูนย์พัฒนาเด็ก เล็ก โรงอาหาร วัสดุอุปกรณ์ มีความสะอาด และเป็นระเบียบ เรียบร้อย	ครู พนักงาน ประชาชนมีความ พึงพอใจในความ สะอาดของสถานที่ ราชการ	สำนักปลัด

ที่	โครงการ	วัตถุประสงค์	เป้าหมาย (ผลผลิตของโครงการ)	งบประมาณและที่ผ่านมา					ตัวชี้วัด (KPI)	ผลที่คาดว่าจะ ได้รับ	หน่วยงาน รับผิดชอบ หลัก
				๒๕๖๖ (บาท)	๒๕๖๗ (บาท)	๒๕๖๘ (บาท)	๒๕๖๙ (บาท)	๒๕๗๐ (บาท)			
๘.	โครงการสนับสนุน ค่าใช้จ่ายการบริหาร สถานศึกษา	เพื่อจ่ายเป็นเงิน อุดหนุนสำหรับ ส่งเสริมศักยภาพ การจัดการศึกษา ท้องถิ่นของกรม ส่งเสริมการปกครอง ท้องถิ่น	1. เงินอุดหนุนสำหรับ สนับสนุนอาหาร กลางวัน (1) จัดสรรสำหรับเด็ก ปฐมวัย ศูนย์พัฒนาเด็ก เล็กเทศบาลตำบลบ้าน นา จำนวน 40 คน ใน อัตรามื้อละ 21 บาท ต่อคน จำนวน 245 วัน เป็นเงิน 205,800 บาท (2) จัดสรรสำหรับเด็ก อนุบาลโรงเรียนอนุบาล เทศบาลตำบลบ้านนา จำนวน 160 คน ใน อัตรามื้อละ 21 บาท ต่อคน จำนวน 200 วัน เป็นเงิน 672,000 บาท 2. เงินอุดหนุนสำหรับ ส่งเสริมศักยภาพการจัด การศึกษาท้องถิ่น ค่าใช้จ่ายอินเทอร์เน็ต โรงเรียน	๑,๔๘๓,๐๐๐	๑,๔๘๓,๐๐๐	๑,๔๘๓,๐๐๐	๑,๔๘๓,๐๐๐	๑,๔๘๓,๐๐๐	ร้อยละ ๙๐ ของ โรงเรียนอนุบาลฯ มีความพร้อมใน การจัดการเรียน การสอน	การจัดการการเรียน การสอนมี ประสิทธิภาพ ดำเนินงานได้บรรลุ ตามวัตถุประสงค์	งาน การศึกษา สำนักปลัด

ที่	โครงการ	วัตถุประสงค์	เป้าหมาย (ผลผลิตของโครงการ)	งบประมาณและที่ผ่านมา					ตัวชี้วัด (KPI)	ผลที่คาดว่าจะ ได้รับ	หน่วยงาน รับผิดชอบ หลัก
				๒๕๖๖ (บาท)	๒๕๖๗ (บาท)	๒๕๖๘ (บาท)	๒๕๖๙ (บาท)	๒๕๗๐ (บาท)			
๘.	โครงการสนับสนุน ค่าใช้จ่ายการบริหาร สถานศึกษา	เพื่อจ่ายเป็นเงิน อุดหนุนสำหรับ ส่งเสริมศักยภาพ การจัดการศึกษา ท้องถิ่นของกรม ส่งเสริมการปกครอง ท้องถิ่น	(1) ระบบ Asymmetric Digital Subscriber Line : ADSL โรงเรียน ละ 9,600 บาท (2)ระบบ Wireless Fidelity : WiFi โรงเรียนละ 7,200 บาท 3. เงินอุดหนุนสำหรับ สนับสนุนค่าใช้จ่ายใน การจัดการศึกษา ตั้งแต่ระดับอนุบาลจน จบการศึกษาขั้นพื้นฐาน (1) ค่าจัดการเรียน การสอน (รายหัว) ระดับ อนุบาลศึกษา คนละ 850/ ภาคเรียน จำนวน 160 คน จำนวน 2 ภาคเรียน เป็นเงิน 272,000 บาท (2) ค่าหนังสือเรียน ระดับอนุบาลศึกษา คนละ 200 บาท/ปี						ร้อยละ ๘๐ ของ โรงเรียนอนุบาลฯ มีความพร้อมใน การจัดการเรียน การสอน	การจัดการเรียน การสอนมี ประสิทธิภาพ ดำเนินงานได้บรรลุ ตามวัตถุประสงค์	งาน การศึกษา สำนักปลัด

ที่	โครงการ	วัตถุประสงค์	เป้าหมาย (ผลผลิตของโครงการ)	งบประมาณและที่ผ่านมา					ตัวชี้วัด (KPI)	ผลที่คาดว่าจะ ได้รับ	หน่วยงาน รับผิดชอบ หลัก
				๒๕๖๖ (บาท)	๒๕๖๗ (บาท)	๒๕๖๘ (บาท)	๒๕๖๙ (บาท)	๒๕๗๐ (บาท)			
๘.	โครงการสนับสนุน ค่าใช้จ่ายการบริหาร สถานศึกษา	เพื่อจ่ายเป็นเงิน อุดหนุนสำหรับ ส่งเสริมศักยภาพ การจัดการศึกษา ท้องถิ่นของกรม ส่งเสริมการปกครอง ท้องถิ่น	จำนวน 160 คน เป็นเงิน 32,000 บาท (3) ค่าอุปกรณ์การเรียน ระดับอนุบาลศึกษาคคน ละ 100 บาท/ภาคเรียน จำนวน 160 คน 2 ภาค เรียน เป็นเงิน 32,000 บาท (4) ค่าเครื่องแบบ นักเรียนระดับอนุบาล ศึกษา คนละ 300 บาท /ปี จำนวน 160 คน เป็นเงิน 48,000 บาท (5) ค่ากิจกรรมพัฒนา คุณภาพผู้เรียนระดับ อนุบาลศึกษา คนละ 215 บาท/ภาคเรียน จำนวนนักเรียน160 คน 2 ภาคเรียน เป็นเงิน 68,800 บาท 4. เงินอุดหนุนสำหรับ สนับสนุนค่าใช้จ่ายใน การจัดการศึกษาสำหรับ ศูนย์พัฒนาเด็กเล็ก(ศพด.)						ร้อยละ ๙๐ ของ โรงเรียนอนุบาลฯ มีความพร้อมใน การจัดการเรียน การสอน	การจัดการการเรียน การสอนมี ประสิทธิภาพ ดำเนินงานได้บรรลุ ตามวัตถุประสงค์	งาน การศึกษา สำนักปลัด

ที่	โครงการ	วัตถุประสงค์	เป้าหมาย (ผลผลิตของโครงการ)	งบประมาณและที่ผ่านมา					ตัวชี้วัด (KPI)	ผลที่คาดว่าจะ ได้รับ	หน่วยงาน รับผิดชอบ หลัก
				๒๕๖๖ (บาท)	๒๕๖๗ (บาท)	๒๕๖๘ (บาท)	๒๕๖๙ (บาท)	๒๕๗๐ (บาท)			
๘.	โครงการสนับสนุน ค่าใช้จ่ายการบริหาร สถานศึกษา	เพื่อจ่ายเป็นเงิน อุดหนุนสำหรับ ส่งเสริมศักยภาพ การจัดการศึกษา ท้องถิ่นของกรม ส่งเสริมการปกครอง ท้องถิ่น	4.1 ค่าจัดการเรียนการ สอนจัดสรรสำหรับ เด็กอายุ 2 – 5 ปี อัตรา คนละ 1,700 บาท/ปี จำนวน 40 คน เป็นเงิน 68,000 บาท 4.2 ค่าหนังสือเรียน จัดสรรสำหรับเด็กอายุ 3 – 5 ปี อัตราคน ละ 200 บาท/ปี จำนวน 20 คน เป็นเงิน 4,000 คน 4.3 ค่าอุปกรณ์การเรียน จัดสรรสำหรับเด็กอายุ 3 – 5 ปี อัตราคน ละ 200 บาท/ปี จำนวน 20 คน เป็น เงิน 4,000 คน 4.4 ค่าเครื่องแบบ นักเรียน จัดสรรสำหรับ เด็กอายุ 3 – 5 ปี อัตรา						ร้อยละ ๙๐ ของโรงเรียน อนุบาลฯ มีความ พร้อมในการ จัดการเรียนการ สอน	การจัดการการเรียน การสอนมี ประสิทธิภาพ ดำเนินงานได้บรรลุ ตามวัตถุประสงค์	งาน การศึกษา สำนักปลัด

ที่	โครงการ	วัตถุประสงค์	เป้าหมาย (ผลผลิตของโครงการ)	งบประมาณและที่ผ่านมา					ตัวชี้วัด (KPI)	ผลที่คาดว่าจะ ได้รับ	หน่วยงาน รับผิดชอบ หลัก
				๒๕๖๖ (บาท)	๒๕๖๗ (บาท)	๒๕๖๘ (บาท)	๒๕๖๙ (บาท)	๒๕๗๐ (บาท)			
๘.	โครงการสนับสนุน ค่าใช้จ่ายการบริหาร สถานศึกษา	เพื่อจ่ายเป็นเงิน อุดหนุนสำหรับ ส่งเสริมศักยภาพ การจัดการศึกษา ท้องถิ่นของกรม ส่งเสริมการปกครอง ท้องถิ่น	คนละ 300 บาท/ปี จำนวน 20 คน เป็นเงิน 6,000 คน 4.5 ค่ากิจกรรมพัฒนา ผู้เรียน จัดสรร สำหรับเด็กอายุ 3 – 5 ปี อัตราคนละ 430 บาท/ ปี จำนวน 20 คน เป็น เงิน 8,600 บาท - ตามหนังสือ กระทรวงมหาดไทย ด่วนที่สุด ที่ มท 0816.2/ว 3924 ลงวันที่ 8 กรกฎาคม 2564						ร้อยละ ๙๐ ของ โรงเรียนอนุบาลฯ มีความพร้อมใน การจัดการเรียน การสอน	การจัดการการเรียน การสอนมี ประสิทธิภาพ ดำเนินงานได้บรรลุ ตามวัตถุประสงค์	งาน การศึกษา สำนักปลัด

ที่	โครงการ	วัตถุประสงค์	เป้าหมาย (ผลผลิตของโครงการ)	งบประมาณและที่ผ่านมา					ตัวชี้วัด (KPI)	ผลที่คาดว่าจะได้รับ	หน่วยงาน รับผิดชอบ หลัก
				๒๕๖๖ (บาท)	๒๕๖๗ (บาท)	๒๕๖๘ (บาท)	๒๕๖๙ (บาท)	๒๕๗๐ (บาท)			
๙.	โครงการจ้างเหมาบริการ ผู้ช่วยครู ปฏิบัติการสอน โรงเรียนอนุบาลเทศบาลตำบลบ้านนา	- เพื่อจัดหาครูและเจ้าหน้าที่คอมพิวเตอร์ให้เพียงพอกับจำนวนห้องเรียน -เพื่อเพิ่มประสิทธิภาพในการปฏิบัติงาน	จ้างเหมาบริการ ผู้ช่วยครูปฏิบัติการสอน จำนวน ๔ คนและ โรงเรียนอนุบาลเทศบาลตำบลบ้านนา และศูนย์พัฒนาเด็กเล็ก	๗๕๖,๐๐๐	๗๕๖,๐๐๐	๗๕๖,๐๐๐	๗๕๖,๐๐๐	๗๕๖,๐๐๐	ร้อยละ ๑๐๐ ของโรงเรียนฯ มีความพร้อมและมีประสิทธิภาพ	โรงเรียนมี ประสิทธิภาพในการดำเนินงาน ได้บรรลุตาม วัตถุประสงค์	งาน การศึกษา สำนักปลัด
๑๐.	โครงการการอบรมสัมมนา “การจัดระบบประกันคุณภาพการศึกษา ภายในสถานศึกษาชั้นพื้นฐานขององค์กรปกครองส่วนท้องถิ่น ตามกฎกระทรวงการประกันคุณภาพการศึกษา พ.ศ. ๒๕๖๑ และการนำมาตราฐานการศึกษาของชาติ มาตราฐานการศึกษาแต่ละระดับ และประเภทการศึกษาสู่ การปฏิบัติ	เพื่อให้มีความรู้ความเข้าใจ เรื่องแนวปฏิบัติใหม่เกี่ยวกับระบบหลักเกณฑ์ และวิธีการประกันคุณภาพ การศึกษา ตามกฎกระทรวงการประกันคุณภาพ การศึกษา พ.ศ. ๒๕๖๑ และการนำมาตราฐาน การศึกษาของชาติ มาตราฐานการศึกษาแต่ละระดับ และประเภทการศึกษาสู่ การปฏิบัติ	อบรม ครู ผู้บริหาร สถานศึกษา จำนวน ๑ คน	๑๕,๐๐๐	๑๕,๐๐๐	๑๕,๐๐๐	๑๕,๐๐๐	๑๕,๐๐๐	ร้อยละ ๑๐๐ ของครู และ ผู้บริหาร สถานศึกษาให้ เกิดความรู้ ทักษะในการ บริหารจัดการ และการจัดการ เรียนการสอน	ศึกษานิเทศก์ได้รับ ความรู้ ความ เข้าใจ ในแนว ปฏิบัติใหม่เกี่ยวกับ ระบบ หลักเกณฑ์ และวิธีการประกัน คุณภาพการศึกษา ตามกฎกระทรวง การประกัน คุณภาพการศึกษา พ.ศ. ๒๕๖๑	สำนักปลัด

ที่	โครงการ	วัตถุประสงค์	เป้าหมาย (ผลผลิตของโครงการ)	งบประมาณและที่ผ่านมา					ตัวชี้วัด (KPI)	ผลที่คาดว่าจะ ได้รับ	หน่วยงาน รับผิดชอบ หลัก
				๒๕๖๖ (บาท)	๒๕๖๗ (บาท)	๒๕๖๘ (บาท)	๒๕๖๙ (บาท)	๒๕๗๐ (บาท)			
๑๑.	โครงการการอบรม สัมมนา “การ จัดระบบประกัน คุณภาพการศึกษา ภายในสถานศึกษา ขึ้นพื้นฐานขององค์กร ปกครองส่วนท้องถิ่น ตามกฎหมายกระทรวงการ ประกันคุณภาพ การศึกษา พ.ศ. ๒๕๖๑	เพื่อให้ศึกษานิเทศก์ มีความรู้ความเข้าใจ เรื่องแนวปฏิบัติใหม่ เกี่ยวกับระบบ หลักเกณฑ์ และ วิธีการประกัน คุณภาพ การศึกษา ตามกฎหมายกระทรวง ประกันคุณภาพ การศึกษา พ.ศ. ๒๕๖๑ และนำ มาตรฐานการศึกษา ของชาติ มาตรฐาน การศึกษาแต่ละ ระดับ และประเภท การศึกษาสู่การ ปฏิบัติ	- อบรมศึกษานิเทศก์ จำนวน ๑ คน	๑๑,๐๐๐	๑๑,๐๐๐	๑๑,๐๐๐	๑๑,๐๐๐	๑๑,๐๐๐	ร้อยละ ๑๐๐ ของนักวิชาการ ศึกษาให้เกิด ความรู้ ทักษะใน การบริหาร จัดการและการ จัดการเรียนการ สอน	ศึกษานิเทศก์ได้รับ ความรู้ ความ เข้าใจ ในแนว ปฏิบัติใหม่ เกี่ยวกับระบบ หลักเกณฑ์ และ วิธีการประกัน คุณภาพการศึกษา ตามกฎหมายกระทรวง การประกัน คุณภาพการศึกษา พ.ศ. ๒๕๖๑	สำนักปลัด
๑๒.	โครงการจ้างเหมา บริการบุคคลภายนอก รักษาความปลอดภัย และดูแลความ เรียบร้อย(ยาม)สำหรับ สถานศึกษาในสังกัด เทศบาลตำบลบ้านนา	เพื่อปฏิบัติหน้าที่ ดูแลความปลอดภัย ของทรัพย์สินและ อาคารสถานที่ของ สถานศึกษาในสังกัด เทศบาลตำบลบ้าน นา	จัดจ้างพนักงานจ้าง บริการ จำนวน ๑ อัตรา	๑๐๘,๐๐๐	๑๐๘,๐๐๐	๑๐๘,๐๐๐	๑๐๘,๐๐๐	๑๐๘,๐๐๐	สถานศึกษาใน สังกัดเทศบาลมี ความปลอดภัย ทางด้าน ทรัพย์สินและ อาคารสถานที่ อยู่ตลอดเวลา	สถานศึกษาใน สังกัดเทศบาล ตำบล บ้านนามีความ ปลอดภัยของ ทรัพย์สินและ อาคารสถานที่	งาน การศึกษา สำนักปลัด

ที่	โครงการ	วัตถุประสงค์	เป้าหมาย (ผลผลิตของโครงการ)	งบประมาณและที่ผ่านมา					ตัวชี้วัด (KPI)	ผลที่คาดว่าจะ ได้รับ	หน่วยงาน รับผิดชอบ หลัก
				๒๕๖๖ (บาท)	๒๕๖๗ (บาท)	๒๕๖๘ (บาท)	๒๕๖๙ (บาท)	๒๕๗๐ (บาท)			
๑๓.	โครงการจ้างเหมาบุคคลภายนอกปฏิบัติงานผู้ช่วยครูผู้สอนปฐมวัยในสังกัดสถานศึกษาสังกัดเทศบาลตำบลบ้านนา	เพื่อจัดจ้างผู้ช่วยครูผู้สอนปฐมวัยให้เพียงพอต่อจำนวนเด็กนักเรียนปฐมวัย	จัดจ้างพนักงานจ้างบริการผู้ช่วยครูผู้สอนปฐมวัย จำนวน ๔ อัตรา	๔๓๒,๐๐๐	๔๓๒,๐๐๐	๔๓๒,๐๐๐	๔๓๒,๐๐๐	๔๓๒,๐๐๐	การจัดการเรียนการสอนระดับปฐมวัยมีประสิทธิภาพและประสิทธิผล ๘๐ %	นักเรียนระดับปฐมวัยได้รับการพัฒนาเต็มตามศักยภาพ ตามมาตรฐานสถานศึกษาปฐมวัยแห่งชาติ	งานการศึกษาสำนักปลัด
๑๔.	โครงการพัฒนาครูและบุคลากรทางการศึกษาสู่มืออาชีพ	เพื่อให้ข้าราชการครูและบุคลากรทางการศึกษา มีศักยภาพในการปฏิบัติงาน สามารถใช้เทคโนโลยีในการพัฒนาตนเอง	ข้าราชการครู และบุคลากรทางการศึกษาในสังกัดเทศบาลตำบลบ้านนา จำนวน ๒๐ คน	๔๐,๐๐๐	๔๐,๐๐๐	๔๐,๐๐๐	๔๐,๐๐๐	๔๐,๐๐๐	ร้อยละ ๘๕ ของข้าราชการครูและบุคลากรทางการศึกษา ได้พัฒนาครูและบุคลากรทางการศึกษาสู่มืออาชีพ	ข้าราชการครูและบุคลากรทางการศึกษา ได้รับการพัฒนาตามศักยภาพ และมีขวัญกำลังใจในการปฏิบัติงาน	งานการศึกษาสำนักปลัด

ที่	โครงการ	วัตถุประสงค์	เป้าหมาย (ผลผลิตของโครงการ)	งบประมาณและที่ผ่านมา					ตัวชี้วัด (KPI)	ผลที่คาดว่าจะ ได้รับ	หน่วยงาน รับผิดชอบ หลัก
				๒๕๖๖ (บาท)	๒๕๖๗ (บาท)	๒๕๖๘ (บาท)	๒๕๖๙ (บาท)	๒๕๗๐ (บาท)			
๑๕.	โครงการการประกัน คุณภาพการศึกษาของ สถานศึกษาในสังกัด เทศบาลตำบลบ้านนา ( ๒ แห่ง )	เพื่อให้สถานศึกษา ครู นักเรียนได้ พัฒนาตนเองให้มี คุณภาพตาม มาตรฐานการศึกษา และมีคุณภาพได้ ตามเกณฑ์มาตรฐาน การศึกษา ปฐมวัย และมาตรฐาน การศึกษา	สถานศึกษา จำนวน ๒ แห่ง	๑๕,๐๐๐	๑๕,๐๐๐	๑๕,๐๐๐	๑๕,๐๐๐	๑๕,๐๐๐	สถานศึกษาพัฒนา มาตรฐาน การศึกษาทุก มาตรฐานให้อยู่ใน ระดับคุณภาพดีขึ้น ไปและครู นักเรียน ชุมชน มีความพึง พอใจในการ ดำเนินงานตาม โครงการในระดับ มากไม่ต่ำกว่าร้อยละ ๘๐	สถานศึกษา ครู นักเรียนได้พัฒนา ตนเองให้มี คุณภาพตาม มาตรฐาน การศึกษา และมี คุณภาพได้ตาม เกณฑ์มาตรฐาน การศึกษา ปฐมวัย และมาตรฐาน การศึกษา	งาน การศึกษา สำนักปลัด
รวม ๑๕ โครงการ				๔,๔๕๖,๐๐๐	๔,๙๐๖,๐๐๐	๔,๔๕๖,๐๐๐	๔,๔๕๖,๐๐๐	๔,๔๕๖,๐๐๐			

๕.๓ แผนงานสาธารณสุข

ที่	โครงการ	วัตถุประสงค์	เป้าหมาย (ผลผลิตของโครงการ)	งบประมาณและที่ผ่านมา					ตัวชี้วัด (KPI)	ผลที่คาดว่าจะ ได้รับ	หน่วยงาน รับผิดชอบ หลัก
				๒๕๖๖ (บาท)	๒๕๖๗ (บาท)	๒๕๖๘ (บาท)	๒๕๖๙ (บาท)	๒๕๗๐ (บาท)			
๑.	โครงการส่งเสริม พัฒนาระดับตลาด ตามแนวทาง ขับเคลื่อนตลาด ประชารัฐ	เพื่อพัฒนาและ ยกระดับตลาดตาม แนวทางตลาด ประชารัฐ	ตลาดสดเทศบาลตำบล บ้านนาได้รับการพัฒนา และยกระดับตาม แนวทางประชารัฐ	๕๐,๐๐๐	๕๐,๐๐๐	๕๐,๐๐๐	๕๐,๐๐๐	๕๐,๐๐๐	ตลาดสดเทศบาล ตำบลบ้านนา ได้รับการ ยกระดับ	ตลาดสดเทศบาล ตำบลบ้านนาได้รับ การยกระดับตาม แนวทางประชารัฐ	กอง สาธารณสุขฯ
รวม ๑ โครงการ				๕๐,๐๐๐	๕๐,๐๐๐	๕๐,๐๐๐	๕๐,๐๐๐	๕๐,๐๐๐			

๕.๔ แผนงานสังคมสงเคราะห์

ที่	โครงการ	วัตถุประสงค์	เป้าหมาย (ผลผลิตของโครงการ)	งบประมาณและที่ผ่านมา					ตัวชี้วัด (KPI)	ผลที่คาดว่าจะ ได้รับ	หน่วยงาน รับผิดชอบ หลัก
				๒๕๖๖ (บาท)	๒๕๖๗ (บาท)	๒๕๖๘ (บาท)	๒๕๖๙ (บาท)	๒๕๗๐ (บาท)			
๑.	สงเคราะห์เบี้ยยังชีพผู้สูงอายุ	เพื่อให้ความช่วยเหลือผู้สูงอายุในเขตเทศบาล	ให้การช่วยเหลือผู้สูงอายุในเขตเทศบาล	๔,๒๐๐,๐๐๐ กรมส่งเสริมฯ	๔,๒๐๐,๐๐๐ กรมส่งเสริมฯ	๔,๒๐๐,๐๐๐ กรมส่งเสริมฯ	๔,๒๐๐,๐๐๐ กรมส่งเสริมฯ	๔,๒๐๐,๐๐๐ กรมส่งเสริมฯ	ร้อยละ ๑๐๐ของผู้สูงอายุได้รับเงินเบี้ยยังชีพผู้สูงอายุ	ผู้สูงอายุได้รับความช่วยเหลือและมีชีวิตที่ดีขึ้น	สำนักปลัด
๒.	สงเคราะห์เบี้ยยังชีพผู้พิการ	เพื่อให้การช่วยเหลือผู้พิการในเขตเทศบาล	ให้การช่วยเหลือผู้พิการในเขตเทศบาล	๗๘๐,๐๐๐ กรมส่งเสริมฯ	๗๘๐,๐๐๐ กรมส่งเสริมฯ	๗๘๐,๐๐๐ กรมส่งเสริมฯ	๗๘๐,๐๐๐ กรมส่งเสริมฯ	๗๘๐,๐๐๐ กรมส่งเสริมฯ	ร้อยละ ๑๐๐ของผู้พิการได้รับเงินเบี้ยยังชีพผู้พิการ	ผู้พิการได้รับความช่วยเหลือและมีชีวิตที่ดีขึ้น	สำนักปลัด
๓.	สงเคราะห์เบี้ยยังชีพผู้ป่วยเอดส์	เพื่อให้การช่วยเหลือผู้ป่วยเอดส์ในเขตเทศบาล	ให้การช่วยเหลือผู้ป่วยเอดส์ จำนวน ๔ คน	๓๖,๐๐๐	๓๖,๐๐๐	๓๖,๐๐๐	๓๖,๐๐๐	๓๖,๐๐๐	ร้อยละ ๑๐๐ของผู้ป่วยเอดส์ได้รับเงินเบี้ยยังชีพผู้ป่วยเอดส์	ผู้ป่วยเอดส์ได้รับความช่วยเหลือและมีชีวิตที่ดีขึ้น	สำนักปลัด
๔.	โครงการสงเคราะห์ผู้ประสบภัยพิบัติ	เพื่อให้ความช่วยเหลือเหยี่ยวาพื้นฟูผู้ประสบภัยพิบัติประเภทต่าง ๆ	ให้การช่วยเหลือเหยี่ยวาพื้นฟู ผู้ประสบภัยพิบัติประเภทต่าง ๆ	๒๐,๐๐๐	๒๐,๐๐๐	๒๐,๐๐๐	๒๐,๐๐๐	๒๐,๐๐๐	ร้อยละ ๑๐๐ของผู้ประสบภัยพิบัติได้รับการช่วยเหลือ	ผู้ประสบภัยพิบัติได้รับการช่วยเหลือ	สำนักปลัด

ที่	โครงการ	วัตถุประสงค์	เป้าหมาย (ผลผลิตของโครงการ)	งบประมาณและที่ผ่านมา					ตัวชี้วัด (KPI)	ผลที่คาดว่าจะ ได้รับ	หน่วยงาน รับผิดชอบ หลัก
				๒๕๖๖ (บาท)	๒๕๖๗ (บาท)	๒๕๖๘ (บาท)	๒๕๖๙ (บาท)	๒๕๗๐ (บาท)			
๕.	สนับสนุนการจัด สวัสดิการชุมชน กองทุนสวัสดิการ ชุมชนวันละบาท เทศบาลตำบลบ้านนา	เพื่อสนับสนุน และ สมทบงบประมาณ กองทุนสวัสดิการ ชุมชนที่มีการจัดตั้ง แล้ว	สนับสนุนงบ ประมาณ ด้านการจัดระบบ สวัสดิการชุมชน ปีละ ๑ ครั้ง	๕๐,๐๐๐	๕๐,๐๐๐	๕๐,๐๐๐	๕๐,๐๐๐	๕๐,๐๐๐	ร้อยละ ๑๐๐ของ สมาชิกกองทุนฯ ได้รับประโยชน์	กองทุนฯที่จัดตั้งมี ความเข้มแข็ง	สำนักปลัด
๖.	โครงการครอบครัวยุค ใหม่ใส่ใจอนามัยการ เจริญพันธุ์	เพื่อส่งเสริมพัฒนา ความรู้เรื่องเพศใน เด็กและเยาวชน การสื่อสารใน ครอบครัว มีทักษะ ในการดำเนินชีวิต	อบรมประชาชน เยาวชน แก่นนำชุมชน จำนวน ๑๐๐ คน	๓๐,๐๐๐	๓๐,๐๐๐	๓๐,๐๐๐	๓๐,๐๐๐	๓๐,๐๐๐	ร้อยละ ๑๐๐ของ ผู้เข้ารับฝึกอบรม มีความรู้ความ เข้าใจเพิ่ม ขึ้น	ครอบครัว ชุมชน เด็กและเยาวชน มีความรู้เรื่อง เพศที่ถูกต้อง ครอบครัวอบอุ่น มีคุณภาพชีวิตที่ดี ขึ้น	สำนักปลัด
๗.	โครงการส่งเสริม สนับสนุนการพัฒนา สตรีและครอบครัว	เพื่อให้การขับเคลื่อนการ ดำเนินงานด้านการ พัฒนาสตรีและ สถาบันครอบครัว เกิดความต่อเนื่อง และเห็นเป็น รูปธรรม	อบรมให้ความรู้ด้านต่าง ๆ เช่นการสร้างภาวะ ผู้นำ การมีส่วนร่วมของ สตรีในการเมืองระดับ ท้องถิ่น เตรียมความ พร้อมก่อนเข้าสู่วัยทอง	๓๐,๐๐๐	๓๐,๐๐๐	๓๐,๐๐๐	๓๐,๐๐๐	๓๐,๐๐๐	ร้อยละ ๘๐ ของ สตรีได้รับการ พัฒนาศักยภาพ ของตนเองและมี กิจกรรมอย่าง ต่อเนื่อง	การดำเนินงานด้าน การพัฒนาสตรีและ สถาบันครอบครัวมี ความต่อเนื่องและ เห็นเป็นรูปธรรม	สำนักปลัด

ที่	โครงการ	วัตถุประสงค์	เป้าหมาย (ผลผลิตของโครงการ)	งบประมาณและที่ผ่านมา					ตัวชี้วัด (KPI)	ผลที่คาดว่าจะ ได้รับ	หน่วยงาน รับผิดชอบ หลัก
				๒๕๖๖ (บาท)	๒๕๖๗ (บาท)	๒๕๖๘ (บาท)	๒๕๖๙ (บาท)	๒๕๗๐ (บาท)			
๘.	โครงการส่งเสริมสนับสนุนการพัฒนาเด็กและเยาวชน	เพื่อให้การขับเคลื่อนการดำเนินงานด้านการพัฒนาเด็กและเยาวชนเกิดความต่อเนื่องและเห็นเป็นรูปธรรม	-จัดอบรมและทัศนศึกษาดูงานเด็กและเยาวชน -จัดทำข้อมูลด้านเด็กและเยาวชน	๒๐,๐๐๐	๒๐,๐๐๐	๒๐,๐๐๐	๒๐,๐๐๐	๒๐,๐๐๐	ร้อยละ ๘๐ ของเด็กและเยาวชนที่เข้าร่วมโครงการได้รับประโยชน์	การดำเนินงานด้านการพัฒนาเด็กและเยาวชนมีความต่อเนื่องและเป็นรูปธรรม	สำนักปลัด
๙.	โครงการสนับสนุนการจัดกิจกรรมศูนย์พัฒนาคุณภาพชีวิตและส่งเสริมอาชีพผู้สูงอายุ (ศพอส.) ศูนย์สวัสดิการสังคมผู้สูงอายุ (บ้านกลางผู้สูงอายุ)	-เพื่อให้ผู้สูงอายุมีสถานที่ในการรวมกลุ่มทำกิจกรรมของผู้สูงอายุ -เพื่อให้ผู้สูงอายุมีความสุขและเกิดการรวมกลุ่มทางสังคม	-จัดกิจกรรมเพื่อให้ผู้สูงอายุได้มาพบปะกัน -จัดหาวัสดุ/อุปกรณ์เพื่อสร้างความสุขและคลายเหงาให้กับผู้สูงอายุ	๑๐๐,๐๐๐ เทศบาล พมจ.	๑๐๐,๐๐๐ เทศบาล พมจ.	๑๐๐,๐๐๐ เทศบาล พมจ.	๑๐๐,๐๐๐ เทศบาล พมจ.	๑๐๐,๐๐๐ เทศบาล พมจ.	ร้อยละ ๘๐ ของผู้สูงอายุได้รับบริการจากศูนย์ฯ เกิดความพึงพอใจทั้งทางร่างกายและจิตใจ	ผู้สูงอายุมีสถานที่สำหรับจัดกิจกรรมต่าง ๆ ผู้สูงอายุมีการรวมกลุ่มอย่างต่อเนื่องส่งผลให้มีคุณภาพชีวิตที่ดี	สำนักปลัด
๑๐.	โครงการส่งเสริมสนับสนุนการดำเนินงานอาสาสมัครดูแลผู้สูงอายุ	เพื่อให้ผู้สูงอายุได้รับความดูแลอย่างทั่วถึงและครอบคลุม	-การอบรมพัฒนาศักยภาพและจัดเวทีเรียนรู้ แก่อาสาสมัครดูแลผู้สูงอายุ	๒๐,๐๐๐	๒๐,๐๐๐	๒๐,๐๐๐	๒๐,๐๐๐	๒๐,๐๐๐	ร้อยละ ๘๐ ของผู้สูงอายุได้รับการดูแลเอาใจอย่างทั่วถึง	ผู้สูงอายุได้รับการดูแลอย่างทั่วถึงและครอบคลุม	สำนักปลัด

ที่	โครงการ	วัตถุประสงค์	เป้าหมาย (ผลผลิตของโครงการ)	งบประมาณและที่ผ่านมา					ตัวชี้วัด (KPI)	ผลที่คาดว่าจะ ได้รับ	หน่วยงาน รับผิดชอบ หลัก
				๒๕๖๖ (บาท)	๒๕๖๗ (บาท)	๒๕๖๘ (บาท)	๒๕๖๙ (บาท)	๒๕๗๐ (บาท)			
๑๑.	โครงการครอบครัว อบอุ่นลดความ รุนแรง	-เพื่อเสริมสร้าง ความสัมพันธ์ใน ครอบครัว -เพื่อให้สมาชิกใน ครอบครัวได้ทำ กิจกรรมร่วมกัน	จัดอบรมค่าย ครอบครัว	๓๐,๐๐๐ เทศบาล พมจ.	๓๐,๐๐๐ เทศบาล พมจ.	๓๐,๐๐๐ เทศบาล พมจ.	๓๐,๐๐๐ เทศบาล พมจ.	๓๐,๐๐๐ เทศบาล พมจ.	ร้อยละ ๘๐ ของครอบครัวที่มี ความสัมพันธ์ที่ดี ในครอบครัวมี ความอบอุ่นเข้ม แข็ง	-เกิดสัมพันธ์ภาพ ที่ดีในครอบครัว ครอบครัวมีความ อบอุ่น	สำนักปลัด
๑๒.	โครงการศึกษา รวบรวมข้อมูลและ ประเมินผลการจัด สวัสดิการสังคมและ การสังคมสงเคราะห์	-เพื่อศึกษารวบ รวม ข้อมูลด้านสวัสดิการ สังคมและจำนวนผู้ ด้อย โอกาสใน ชุมชน	ดำเนินการสำรวจข้อมูล ความต้องการด้าน สวัสดิการสังคมและ จำนวนผู้ด้อย โอกาสใน ชุมชน	๒๐,๐๐๐ เทศบาล พมจ.	๒๐,๐๐๐ เทศบาล พมจ.	๒๐,๐๐๐ เทศบาล พมจ.	๒๐,๐๐๐ เทศบาล พมจ.	๒๐,๐๐๐ เทศบาล พมจ.	ร้อยละ ๘๐ ของผู้ด้อยโอกาส ได้รับการช่วย เหลือด้าน สวัสดิการสังคม	ได้ข้อมูลความ ต้องการด้าน สวัสดิการสังคม และข้อมูลผู้ด้อย โอกาสเพื่อให้การ ช่วยเหลือข้อมูลได้ อย่างเหมาะสมและ ครอบคลุม	สำนักปลัด
๑๓.	โครงการพัฒนา กองทุนสวัสดิการ ชุมชนเทศบาลตำบล บ้านนา	เพื่อให้คณะ กรรม การกองทุนฯ สามารถบริหาร จัดการกองทุนได้ อย่างมีประสิทธิภาพ	จัดอบรมพัฒนาความรู้ ด้านการบริหารจัดการ กองทุนด้านระเบียบ กฎหมายและด้านอื่น ที่จำเป็น	๕๐,๐๐๐	๕๐,๐๐๐	๕๐,๐๐๐	๕๐,๐๐๐	๕๐,๐๐๐	ร้อยละ ๘๐ ของ คณะกรรมการ กองทุนมีความรู้ ด้านการบริหาร จัดการกองทุน	คณะกรรมการ กองทุนฯสามารถ บริหารจัดการ กองทุนได้อย่างมี ประสิทธิภาพและ สามารถจัด สวัสดิการในด้าน ต่างๆ	สำนักปลัด

ที่	โครงการ	วัตถุประสงค์	เป้าหมาย (ผลผลิตของโครงการ)	งบประมาณและที่ผ่านมา					ตัวชี้วัด (KPI)	ผลที่คาดว่าจะ ได้รับ	หน่วยงาน รับผิดชอบ หลัก
				๒๕๖๖ (บาท)	๒๕๖๗ (บาท)	๒๕๖๘ (บาท)	๒๕๖๙ (บาท)	๒๕๗๐ (บาท)			
๑๔.	โครงการส่งเสริมพัฒนาศักยภาพสภาเด็กและเยาวชนเทศบาลตำบลบ้านนา	-เพื่อส่งเสริมและสนับสนุนให้เด็กและเยาวชนในเขตเทศบาลตำบลบ้านนาได้พัฒนาศักยภาพตนเองให้สูงขึ้น -เพื่อจัดตั้งสภาเด็กและเยาวชนเทศบาลตำบลบ้านนา	-จัดกิจกรรมอบรมพัฒนาทักษะความรู้ในการพัฒนาศักยภาพตนเอง และส่งเสริมการทำงานร่วมกัน เป็นทีมเยาวชนจิตอาสา -จัดตั้งคณะกรรมการสภาเด็กและเยาวชนเพื่อทำหน้าที่ขับเคลื่อนงานด้านการพัฒนาเด็กและเยาวชนเทศบาลตำบลบ้านนา	๓๐,๐๐๐	๓๐,๐๐๐	๓๐,๐๐๐	๓๐,๐๐๐	๓๐,๐๐๐	ร้อยละ ๘๐ ของครอบครัว มีความสัมพันธ์ที่ดีในครอบครัวมีความอบอุ่น เข้มแข็ง	-เกิดสัมพันธ์ภาพที่ดีในครอบครัว -ครอบครัวมีความอบอุ่น	สำนักปลัด
๑๕.	โครงการอบรมเชิงปฏิบัติการกระบวนการสร้างคุณค่าในตนเองสำหรับเยาวชน	-เพื่อจัดฝึกอบรมให้เยาวชนตระหนักในคุณค่าตนเอง	- จัดฝึกอบรมกระบวนการสร้างคุณค่าในตนเองสำหรับเยาวชนปีละ ๑ ครั้ง	๓๐,๐๐๐	๓๐,๐๐๐	๓๐,๐๐๐	๓๐,๐๐๐	๓๐,๐๐๐	- ร้อยละ ๘๐ ของผู้เข้าร่วมโครงการตระหนักในคุณค่าตนเองและมีส่วนร่วมในกระบวนการพัฒนาชุมชน	-เยาวชนตระหนักในคุณค่าของตนเองและมีส่วนร่วมในกระบวนการพัฒนาชุมชน	สำนักปลัด

ที่	โครงการ	วัตถุประสงค์	เป้าหมาย (ผลผลิตของโครงการ)	งบประมาณและที่ผ่านมา					ตัวชี้วัด (KPI)	ผลที่คาดว่าจะ ได้รับ	หน่วยงาน รับผิดชอบ หลัก
				๒๕๖๖ (บาท)	๒๕๖๗ (บาท)	๒๕๖๘ (บาท)	๒๕๖๙ (บาท)	๒๕๗๐ (บาท)			
๑๖.	โครงการผู้สูงวัยใส่ใจ ลูกหลาน	-เพื่อให้ผู้สูงอายุได้ ถ่ายทอดภูมิปัญญา ท้องถิ่นให้แก่ เยาวชน	-ผู้สูงอายุถ่ายทอดภูมิ ปัญญาท้องถิ่นให้แก่ เยาวชนรุ่นหลัง ปีละ ๔ ครั้ง	๒๐,๐๐๐	๒๐,๐๐๐	๒๐,๐๐๐	๒๐,๐๐๐	๒๐,๐๐๐	-ร้อยละ ๑๐๐ ของผู้เข้าร่วม โครงการมีความรู้ ความเข้าใจและ สืบทอดภูมิ ปัญญาท้องถิ่น	-เกิดความ สัมพันธ์อันดี ระหว่างคน ๓ วัย -มีการถ่ายทอดภูมิ ปัญญาท้องถิ่นจาก รุ่นสู่รุ่น	สำนักปลัด
๑๗.	โครงการพัฒนา คุณภาพชีวิต ผู้ด้อยโอกาส	-เพื่อให้ชุมชนมีส่วน ร่วมในการดูแล เยี่ยมเยียน -จัดกิจกรรมให้คน พิการ/ผู้ด้อย โอกาส	-ชุมชนดูแลเยี่ยมเยียน และจัดกิจกรรมให้แก่คน พิการ/ผู้ด้อยโอกาส ปี ละ ๔ ครั้ง	๒๐,๐๐๐	๒๐,๐๐๐	๒๐,๐๐๐	๒๐,๐๐๐	๒๐,๐๐๐	-ร้อยละ ๑๐๐ ของผู้เข้าร่วม โครงการได้รับ การเยี่ยมเยียน และมีส่วนร่วม กิจกรรมของ ชุมชน	-คนพิการ/ ผู้ด้อยโอกาสมี คุณภาพชีวิตดีขึ้น และมีส่วนร่วมใน กิจกรรมชุมชน	สำนักปลัด
๑๘.	โครงการจัดทำแผน ชุมชน/แผนหมู่บ้าน	เพื่อจัดทำแผนชุมชน ในเขตเทศบาล	ชุมชน จำนวน ๔ ชุมชน ในเขตเทศบาล	๒๐,๐๐๐	๒๐,๐๐๐	๒๐,๐๐๐	๒๐,๐๐๐	๒๐,๐๐๐	มีผู้มาเข้าร่วม ประชุมไม่น้อย กว่า ร้อยละ ๗๐ ของเป้าหมาย ที่ตั้งไว้	แต่ละชุมชนมี ความรู้มากขึ้นและ สามารถจัดทำแผน ชุมชนได้ถูกต้อง	สำนักปลัด

ที่	โครงการ	วัตถุประสงค์	เป้าหมาย (ผลผลิตของโครงการ)	งบประมาณและที่ผ่านมา					ตัวชี้วัด (KPI)	ผลที่คาดว่าจะ ได้รับ	หน่วยงาน รับผิดชอบ หลัก
				๒๕๖๖ (บาท)	๒๕๖๗ (บาท)	๒๕๖๘ (บาท)	๒๕๖๙ (บาท)	๒๕๗๐ (บาท)			
๑๙.	โครงการส่งเสริมสุขภาพผู้สูงอายุ / สร้างจิตสดใสร่างกายแข็งแรง	เพื่อให้ผู้สูงอายุ ได้ทำกิจกรรมร่วมกัน และสร้างการมีส่วนร่วมในกลุ่มผู้สูงอายุ	จัดให้ผู้สูงอายุในเขตเทศบาลได้จัดทำกิจกรรมร่วมกันอย่างน้อยเดือนละ ๑ ครั้ง	๒๐,๐๐๐	๒๐,๐๐๐	๒๐,๐๐๐	๒๐,๐๐๐	๒๐,๐๐๐	ร้อยละ ๑๐๐ ของผู้สูงอายุที่เข้าร่วมโครงการได้รับประโยชน์	ผู้สูงอายุได้มีการเรียนรู้ซึ่งกันและกัน และได้ประสบการณ์มีคุณภาพชีวิตที่ดี	สำนักปลัด
๒๐.	โครงการพัฒนาศักยภาพผู้สูงอายุ	เพื่อให้ผู้สูงอายุ ได้ทำกิจกรรมร่วมกัน และสร้างการมีส่วนร่วมในกลุ่มผู้สูงอายุ	จัดฝึกอบรมผู้สูงอายุในเขตเทศบาล ประชุมสัมมนา ทักษะศึกษาดูงานให้แก่ผู้สูงอายุ	๑๒๐,๐๐๐	๑๒๐,๐๐๐	๑๒๐,๐๐๐	๑๒๐,๐๐๐	๑๒๐,๐๐๐	ร้อยละ ๑๐๐ ของผู้สูงอายุที่เข้าร่วมโครงการได้รับประโยชน์	ผู้สูงอายุได้ร่วมทำกิจกรรมและเรียนรู้สิ่งใหม่ ๆ	สำนักปลัด
๒๑.	โครงการจัดเก็บข้อมูลพื้นฐานในการจัดทำแผนพัฒนาของเทศบาลตำบลบ้านนา	เพื่อสำรวจและจัดเก็บข้อมูลความเป็นพื้นฐานในเขตเทศบาล	สำรวจและจัดเก็บข้อมูลพื้นฐานทุกครัวเรือนในเขตเทศบาล	๓๐,๐๐๐	๓๐,๐๐๐	๓๐,๐๐๐	๓๐,๐๐๐	๓๐,๐๐๐	ร้อยละ ๑๐๐ ของครัวเรือนทั้งหมดในเขตเทศบาลได้รับการสำรวจและจัดเก็บข้อมูลความเป็นพื้นฐาน	ทราบข้อมูลพื้นฐานของครัวเรือนในเขตเทศบาล	สำนักปลัด

ที่	โครงการ	วัตถุประสงค์	เป้าหมาย (ผลผลิตของโครงการ)	งบประมาณและที่ผ่านมา					ตัวชี้วัด (KPI)	ผลที่คาดว่าจะ ได้รับ	หน่วยงาน รับผิดชอบ หลัก
				๒๕๖๖ (บาท)	๒๕๖๗ (บาท)	๒๕๖๘ (บาท)	๒๕๖๙ (บาท)	๒๕๗๐ (บาท)			
๒๒.	โครงการประชุมสัมมนา ผู้นำชุมชน /กรรมการชุมชน	เพื่อส่งเสริมการบริหาร การปกครอง ระบบชุมชนของเทศบาล	จัดสัมมนากรรมการชุมชน จำนวน ๔ ชุมชน	๕๐,๐๐๐	๕๐,๐๐๐	๕๐,๐๐๐	๕๐,๐๐๐	๕๐,๐๐๐	ร้อยละ ๑๐๐ ของผู้นำชุมชนที่เข้าร่วมโครงการได้รับประโยชน์	- กรรมการชุมชนมีความรู้ความเข้าใจบทบาทและหน้าที่ของตนเอง	สำนักปลัด
๒๓.	โครงการพัฒนาศักยภาพกลุ่มสตรี	เพื่อให้ความรู้/พัฒนาทักษะและศักยภาพในการดำเนินงานให้กับกลุ่มสตรี	จัดฝึกอบรมให้ความรู้และทัศนศึกษาดูงาน จำนวน ๑ ครั้ง	๕๐,๐๐๐	๕๐,๐๐๐	๕๐,๐๐๐	๕๐,๐๐๐	๕๐,๐๐๐	ร้อยละ ๑๐๐ ของสตรีที่เข้ารับการฝึกอบรมมีความรู้และทักษะในการปฏิบัติงาน	กลุ่มสตรี มีความรู้และทักษะในการปฏิบัติงาน	สำนักปลัด
รวม ๒๓ โครงการ				๕,๗๐๖,๐๐๐	๕,๗๐๖,๐๐๐	๕,๗๐๖,๐๐๐	๕,๗๐๖,๐๐๐	๕,๗๐๖,๐๐๐			

๕.๕ แผนงานการศาสนาวัฒนธรรมและนันทนาการ งานกีฬาและนันทนาการ

ที่	โครงการ	วัตถุประสงค์	เป้าหมาย (ผลผลิตของโครงการ)	งบประมาณและที่ผ่านมา					ตัวชี้วัด (KPI)	ผลที่คาดว่าจะได้รับ	หน่วยงาน รับผิดชอบหลัก
				๒๕๖๖ (บาท)	๒๕๖๗ (บาท)	๒๕๖๘ (บาท)	๒๕๖๙ (บาท)	๒๕๗๐ (บาท)			
๑.	โครงการจัดการแข่งขันกีฬาประจำปี	เพื่อสร้างความสามัคคี ภายในระหว่างชุมชน และส่งเสริมให้ใช้เวลาว่างให้เป็นประโยชน์	- จัดการแข่งขันกีฬาชุมชนสัมพันธ์ - จัดส่งเยาวชน และประชาชนที่จะเข้าร่วมแข่งขันกีฬานิตต่าง ๆ ในนามของเทศบาลตำบลบ้านนา	๑๐๐,๐๐๐	๑๐๐,๐๐๐	๑๐๐,๐๐๐	๑๐๐,๐๐๐	๑๐๐,๐๐๐	ร้อยละ ๑๐๐ ของประชาชน ผู้เข้าร่วมโครงการได้รับประโยชน์	- ประชาชน ในชุมชน มีความรักสามัคคี และใช้เวลาว่างให้เป็นประโยชน์	สำนักปลัด
๒.	โครงการจัดการแข่งขันกีฬาฟุตบอล	-เพื่อส่งเสริมการกีฬา -เพื่อต่อต้านยาเสพติด -ใช้เวลาว่างให้เป็นประโยชน์	จัดการแข่งขันประเภทเยาวชน และประชาชนทั่วไป	๕๐,๐๐๐	๕๐,๐๐๐	๕๐,๐๐๐	๕๐,๐๐๐	๕๐,๐๐๐	ร้อยละ ๑๐๐ ของเยาวชน ประชาชน ที่เข้าร่วมโครงการได้รับประโยชน์	-นักเรียน เยาวชน ประชาชน มีสุขภาพที่ดี ห่างไกลยาเสพติด	สำนักปลัด
๓.	โครงการจัดส่งพนักงานเทศบาล เยาวชน แข่งขันกีฬานิตต่าง ๆ ตามที่หน่วยงานอื่นหรือองค์กรอื่นจัดแข่งขันในทุกระดับ	เพื่อให้ พนักงานเทศบาล เยาวชน มีส่วนร่วมกับหน่วยงานอื่นหรือองค์กรอื่น	จำนวนนักกีฬาที่จัดส่งจำนวน ๕๐ คน	๑๐๐,๐๐๐	๑๐๐,๐๐๐	๑๐๐,๐๐๐	๑๐๐,๐๐๐	๑๐๐,๐๐๐	ร้อยละ ๑๐๐ ของเทศบาลฯ ประชาชนที่เข้าร่วมโครงการได้รับประโยชน์	พนักงานเทศบาล เยาวชนมีทักษะทางด้านกีฬามากขึ้น	สำนักปลัด

ที่	โครงการ	วัตถุประสงค์	เป้าหมาย (ผลผลิตของโครงการ)	งบประมาณและที่ผ่านมา					ตัวชี้วัด (KPI)	ผลที่คาดว่าจะได้รับ	หน่วยงาน รับผิดชอบหลัก
				๒๕๖๖ (บาท)	๒๕๖๗ (บาท)	๒๕๖๘ (บาท)	๒๕๖๙ (บาท)	๒๕๗๐ (บาท)			
๔.	โครงการจัดกิจกรรมวันเด็กแห่งชาติ	เพื่อให้เด็กและเยาวชนได้ร่วมกิจกรรมและกล้าแสดงออก - เพื่อสนับสนุนและตอบสนองนโยบายของรัฐบาลในการพัฒนาเด็กและเยาวชนให้เป็นพลเมืองที่ดีของชาติ	- สนับสนุนการจัดงานวันเด็กแห่งชาติให้กับเด็ก - จัดกิจกรรมฉลองวันเด็กแห่งชาติให้กับเด็กและเยาวชน - มีผู้เข้าร่วมกิจกรรมไม่น้อยกว่า ๑,๐๐๐ คน	๑๓๐,๐๐๐	๑๓๐,๐๐๐	๑๓๐,๐๐๐	๑๓๐,๐๐๐	๑๓๐,๐๐๐	ร้อยละ ๑๐๐ ของเด็กนักเรียนได้รับประโยชน์	หน่วยงานต่าง ๆ ทั้งภาครัฐและเอกชน เด็ก เยาวชน ในเขตเทศบาล ตำบลบ้านนา และพื้นที่ใกล้เคียง เข้าร่วมงานฉลองวันเด็กแห่งชาติตามเป้าหมายและมีความสุข สนุกสนาน ได้แสดงออกในกิจกรรมต่าง ๆ	สำนักปลัด
๕.	โครงการฝึกอบรมชี้แจงทำความเข้าใจเพื่อสร้างทัศนคติและจิตสำนึกที่ดีงามในการอยู่ร่วมกันอย่างสมานฉันท์	เพื่อพัฒนาศักยภาพของชุมชนในการอยู่ร่วมกันได้อย่างเกื้อกูลและสมานฉันท์	จัดโครงการฝึกอบรมพัฒนาสร้างทัศนคติและจิตสำนึกที่ดีภายในชุมชน	๓๐,๐๐๐	๓๐,๐๐๐	๓๐,๐๐๐	๓๐,๐๐๐	๓๐,๐๐๐	ร้อยละ ๙๐ ของประชาชนในพื้นที่ได้รับความรู้และประโยชน์จากการเข้ารับการอบรม	ประชาชนในชุมชนอยู่ร่วมกันอย่างเกื้อกูลและนำไปสู่สังคมที่น่าอยู่สงบสุขและสมานฉันท์	สำนักปลัด

ที่	โครงการ	วัตถุประสงค์	เป้าหมาย (ผลผลิตของโครงการ)	งบประมาณและที่ผ่านมา					ตัวชี้วัด (KPI)	ผลที่คาดว่าจะได้รับ	หน่วยงาน รับผิดชอบหลัก
				๒๕๖๖ (บาท)	๒๕๖๗ (บาท)	๒๕๖๘ (บาท)	๒๕๖๙ (บาท)	๒๕๗๐ (บาท)			
๖.	โครงการจัดงานประเพณีลอยกระทง	<ul style="list-style-type: none"> <li>- เพื่อให้ประชาชนอนุรักษ์วัฒนธรรมประเพณีอันดีงามไว้</li> <li>- เพื่อเชิญชวนประชาชนร่วมกันอนุรักษ์สิ่งแวดล้อมด้วยการทำกระทงด้วยวัสดุธรรมชาติ</li> </ul>	<ul style="list-style-type: none"> <li>- จัดโครงการประเพณีลอยกระทง</li> <li>- จัดให้มีการประกวดหนูน้อยนพมาศนางนพมาศ</li> <li>- จัดให้มีการประกวดกระทง</li> <li>- จัดสถานที่ให้ประชาชนมาร่วมงานฉลองประมาณ ๑,๐๐๐ คน</li> </ul>	๒๐๐,๐๐๐	๒๐๐,๐๐๐	๒๐๐,๐๐๐	๒๐๐,๐๐๐	๒๐๐,๐๐๐	ประชาชนร่วมงานฉลองประมาณ ๑,๐๐๐ คน	<p>ประชาชนได้ร่วมอนุรักษ์วัฒนธรรมประเพณีอันดีงามไว้</p> <ul style="list-style-type: none"> <li>- ปลูกฝังค่านิยมและประเพณีที่ดีงามต่อเยาวชนให้ช่วยกันบำรุงรักษาและอนุรักษ์ไว้ให้คงอยู่สืบไป</li> </ul>	สำนักปลัด
๗.	โครงการจัดงานประเพณีสงกรานต์และวันผู้สูงอายุ	<ul style="list-style-type: none"> <li>- เพื่อให้ประชาชนอนุรักษ์วัฒนธรรมประเพณีอันดีงามไว้</li> <li>- เพื่อให้ประชาชนได้เข้าร่วมกิจกรรมทางศาสนาและกิจกรรมรื่นเริงตามประเพณี</li> <li>- เพื่อสนองนโยบายของรัฐบาลในการอนุรักษ์วัฒนธรรม</li> </ul>	<ul style="list-style-type: none"> <li>- จัดให้มีขบวนแห่ทางสงกรานต์</li> <li>- จัดให้มีพิธีสงน้ำพระพุทธรูป สรงน้ำพระรดน้ำอวยพรผู้ใหญ่และผู้สูงอายุ</li> <li>- จัดให้มีกิจกรรมสำหรับผู้สูงอายุ และประชาชนทั่วไป</li> <li>- จัดให้มีการแข่งขันฟุตบอลประเพณีสงกรานต์</li> </ul>	๑๐๐,๐๐๐	๑๐๐,๐๐๐	๑๐๐,๐๐๐	๑๐๐,๐๐๐	๑๐๐,๐๐๐	ร้อยละ ๗๐ ของประชาชนได้ร่วมอนุรักษ์ประเพณีสงกรานต์	<p>ประชาชนได้ร่วมอนุรักษ์วัฒนธรรมประเพณีอันดีงามไว้</p>	สำนักปลัด

ที่	โครงการ	วัตถุประสงค์	เป้าหมาย (ผลผลิตของโครงการ)	งบประมาณและที่ผ่านมา					ตัวชี้วัด (KPI)	ผลที่คาดว่าจะ ได้รับ	หน่วยงาน รับผิดชอบ หลัก
				๒๕๖๖ (บาท)	๒๕๖๗ (บาท)	๒๕๖๘ (บาท)	๒๕๖๙ (บาท)	๒๕๗๐ (บาท)			
๘.	โครงการจัดงาน/กิจกรรมเฉลิมพระเกียรติและกิจกรรมการปกป้องสถาบันสำคัญของชาติ	เพื่อแสดงความจริงรักภักดีต่อสถาบันพระมหากษัตริย์และเพื่อเฉลิมพระเกียรติ	จัดกิจกรรมเฉลิมพระเกียรติ/เทิดพระเกียรติในวโรกาสสำคัญต่างๆ ของพระบาทสมเด็จพระเจ้าอยู่หัวฯ และพระบรมวงศานุวงศ์ทุกพระองค์	๑๐๐,๐๐๐	๑๐๐,๐๐๐	๑๐๐,๐๐๐	๑๐๐,๐๐๐	๑๐๐,๐๐๐	ร้อยละ ๑๐๐ ของประชาชนได้ร่วมแสดงความจงรักภักดีและเพื่อเฉลิมพระเกียรติ	ประชาชนได้ร่วมแสดงความจงรักภักดีและเพื่อเฉลิมพระเกียรติ	สำนักปลัด
๙.	โครงการจัดงานประเพณีวันขึ้นปีใหม่	<ul style="list-style-type: none"> <li>- เพื่ออนุรักษ์ไว้ซึ่งขนบธรรมเนียมประเพณีอันดีงามของไทย</li> <li>- เพื่อปลูกฝังจิตสำนึกให้ประชาชนได้มีวิถีชีวิตที่ดีถูกต้องและเหมาะสมกับวิถีไทย</li> <li>- เพื่อให้ประชาชนในเขตเทศบาลตำบลบ้านนาได้มีส่วนร่วมกิจกรรมประกอบพิธีเพื่อเป็นสิริมงคลแก่ชีวิตเนื่องในวันขึ้นปีใหม่</li> </ul>	<ul style="list-style-type: none"> <li>- จัดให้มีพิธีสวดมนต์ข้ามปี</li> <li>- จัดพิธีทำบุญตักบาตรพระภิกษุ สามเณร</li> <li>- จัดให้มีการกล่าวสัมโมทนียกถา และกล่าวอวยพรปีใหม่แก่ประชาชน</li> <li>- ประชาชนเข้าร่วมงานไม่น้อยกว่า ๓๐๐ คน</li> </ul>	๒๐,๐๐๐	๒๐,๐๐๐	๒๐,๐๐๐	๒๐,๐๐๐	๒๐,๐๐๐	ประชาชนเข้าร่วมงานไม่น้อยกว่า ๓๐๐ คน	<ul style="list-style-type: none"> <li>- ประชาชนเข้าร่วมทำบุญตักบาตรพระภิกษุ สามเณรไม่น้อยกว่า ๓๐๐ คน</li> <li>- ประชาชนได้รับการพัฒนาจิตใจและสามารถดำรงชีวิตได้อย่างปกติสุขตามวิถีไทย</li> <li>- วัฒนธรรมประเพณีอันดีงามของไทยได้รับการส่งเสริมให้มีความเจริญยิ่งขึ้นสืบไป</li> </ul>	สำนักปลัด

ที่	โครงการ	วัตถุประสงค์	เป้าหมาย (ผลผลิตของโครงการ)	งบประมาณและที่ผ่านมา					ตัวชี้วัด (KPI)	ผลที่คาดว่าจะ ได้รับ	หน่วยงาน รับผิดชอบ หลัก
				๒๕๖๖ (บาท)	๒๕๖๗ (บาท)	๒๕๖๘ (บาท)	๒๕๖๙ (บาท)	๒๕๗๐ (บาท)			
๑๐.	โครงการฝึกทักษะกีฬาฟุตบอล	เพื่อส่งเสริมการกีฬา -เพื่อต่อต้านยาเสพติด -เยาวชนมีทักษะในการออกกำลังกายด้วยกีฬาฟุตบอล	ฝึกทักษะกีฬาฟุตบอลให้กับเยาวชน จำนวน ๖๐ คน	๘๐,๐๐๐	๘๐,๐๐๐	๘๐,๐๐๐	๕๐,๐๐๐	๕๐,๐๐๐	ร้อยละ ๑๐๐ ของเยาวชนที่เข้าร่วมโครงการได้รับประโยชน์	เด็กและเยาวชนมีพื้นฐานและทักษะด้านกีฬาฟุตบอลดียิ่งขึ้น	สำนักปลัด
๑๑.	โครงการจัดการแข่งขันบาสเกตบอล	- เพื่อส่งเสริมการกีฬา - เพื่อต่อต้านยาเสพติด -ใช้เวลาว่างให้เป็นประโยชน์	ประชาชนและเยาวชนได้เข้าร่วมการแข่งขันกีฬามีความรู้ ความเข้าใจกฎ กติกา มารยาท ในการเล่นกีฬา มากขึ้น เกิดความรัก สามัคคีในหมู่คณะ รักการเล่นกีฬาใช้กีฬาเป็นเครื่องมือในการออกกำลังกาย และไม่ยุ่งเกี่ยวกับยาเสพติดทุกประเภท	๑๐๐,๐๐๐	๑๐๐,๐๐๐	๑๐๐,๐๐๐	๑๐๐,๐๐๐	๑๐๐,๐๐๐	ร้อยละ ๑๐๐ ของเยาวชนที่เข้าร่วมโครงการได้รับประโยชน์	เด็กและเยาวชนมีพื้นฐานและทักษะด้านกีฬาบาสเกตบอลดียิ่งขึ้น	สำนักปลัด

ที่	โครงการ	วัตถุประสงค์	เป้าหมาย (ผลผลิตของโครงการ)	งบประมาณและที่ผ่านมา					ตัวชี้วัด (KPI)	ผลที่คาดว่าจะได้รับ	หน่วยงาน รับผิดชอบหลัก
				๒๕๖๖ (บาท)	๒๕๖๗ (บาท)	๒๕๖๘ (บาท)	๒๕๖๙ (บาท)	๒๕๗๐ (บาท)			
๑๒.	โครงการจัดการแข่งขันกีฬาชุมชน	เพื่อสร้างความสามัคคี ภายในระหว่างชุมชน และส่งเสริมให้ใช้เวลาว่างให้เป็นประโยชน์	จัดการแข่งขันกีฬาชุมชนสัมพันธ์	๑๐๐,๐๐๐	๑๐๐,๐๐๐	๑๐๐,๐๐๐	๑๐๐,๐๐๐	๑๐๐,๐๐๐	ร้อยละ ๑๐๐ ของประชาชนผู้เข้าร่วมโครงการได้รับประโยชน์	- ประชาชน ในชุมชน มีความรักสามัคคี และใช้เวลาว่างให้เป็นประโยชน์	สำนักปลัด
๑๓.	โครงการจัดตั้งศูนย์การเรียนรู้วัฒนธรรมท้องถิ่นบ้านนาเดิม	-เพื่อส่งเสริมสนับสนุนให้ชุมชนเป็นแหล่งการสร้างกระบวนการเรียนรู้ในการแก้ปัญหาและพัฒนาคุณภาพชีวิต และเสริมสร้างความเข้มแข็งให้กับชุมชน และเป็นกลไกในการจัดการเรียนรู้ด้านวัฒนธรรมท้องถิ่นบ้านนาเดิม -เพื่อสนับสนุนให้ชุมชนมีส่วนร่วมในการจัดกิจกรรมการเรียนรู้ของชุมชน ตามรูปแบบการจัดการศึกษาตามอัธยาศัย	ชุมชนในเขตเทศบาลเป็นกลไกในการขับเคลื่อนกิจกรรมร่วมกันสานและฟื้นฟูแหล่งการเรียนรู้ วัฒนธรรมในชุมชน ให้เป็นแหล่งเรียนรู้ตามอัธยาศัย ที่เกิดขึ้นในชุมชน	๒๕,๐๐๐	๒๕,๐๐๐	๒๕,๐๐๐	๒๕,๐๐๐	๒๕,๐๐๐	จัดตั้งศูนย์การเรียนรู้ชุมชน วัฒนธรรม ท้องถิ่นบ้านนาเดิม ๑ แห่งการเรียนรู้	ส่งเสริมสนับสนุนให้ชุมชนเป็นแหล่งการสร้างกระบวนการเรียนรู้ในการแก้ปัญหาและพัฒนาคุณภาพชีวิต และเสริมสร้างความเข้มแข็งให้กับชุมชน และเป็นกลไกในการจัดการเรียนรู้ และสนับสนุนให้ชุมชนมีส่วนร่วม	สำนักปลัด

ที่	โครงการ	วัตถุประสงค์	เป้าหมาย (ผลผลิตของโครงการ)	งบประมาณและที่ผ่านมา					ตัวชี้วัด (KPI)	ผลที่คาดว่าจะ ได้รับ	หน่วยงาน รับผิดชอบ หลัก
				๒๕๖๖ (บาท)	๒๕๖๗ (บาท)	๒๕๖๘ (บาท)	๒๕๖๙ (บาท)	๒๕๗๐ (บาท)			
๑๔.	โครงการอุดหนุน ที่ทำการปกครอง อำเภอบ้านนาเดิม เพื่อจัดการแข่งขัน กีฬา กรีฑา เด็ก เยาวชน และ ประชาชน สร้างความ ปรองดอง สมานฉันท์ ด้านยาเสพติด ระดับ อำเภอบ้านนาเดิม และระดับจังหวัด สุราษฎร์ธานี	- เพื่อส่งเสริมการ กีฬา -เพื่อต่อต้านยาเสพติด - เพื่อสร้างความ ปรองดอง สมานฉันท์	จัดการแข่งขันกรีฑาเด็ก เยาวชน ประชาชน	๗๐,๐๐๐	๕๐,๐๐๐	๗๐,๐๐๐	๗๐,๐๐๐	๗๐,๐๐๐	ร้อยละ ๘๐ ของเยาวชน ประชาชน ที่ได้เข้าร่วม โครงการ	นักเรียน เยาวชน ประชาชน มีสุขภาพ ที่ดีห่างไกลยาเสพติด	สำนักปลัด

ที่	โครงการ	วัตถุประสงค์	เป้าหมาย (ผลผลิตของโครงการ)	งบประมาณและที่ผ่านมา					ตัวชี้วัด (KPI)	ผลที่คาดว่าจะ ได้รับ	หน่วยงาน รับผิดชอบ หลัก
				๒๕๖๖ (บาท)	๒๕๖๗ (บาท)	๒๕๖๘ (บาท)	๒๕๖๙ (บาท)	๒๕๗๐ (บาท)			
๑๕.	โครงการอุดหนุน อำเภอบ้านนาเดิม สำหรับโครงการจัด งานรัฐพิธี งานพิธี ศาสนาพิธี งาน ประเพณีวัฒนธรรม ท้องถิ่น อำเภอบ้านนาเดิม จังหวัดสุราษฎร์ธานี	- เพื่อการจัดงานและ กิจกรรมงานรัฐพิธี งาน พิธี ศาสนาพิธี ประเพณี วัฒนธรรมท้องถิ่น กิจกรรมเฉลิมพระ เกียรติฯ และวันสำคัญ ของชาติ เป็นศูนย์รวม จิตใจของประชาชนคน ไทยทุกหมู่เหล่า - เพื่อส่งเสริม สนับสนุน ให้ประชาชนได้ แสดงออกถึงความจง รักภักดี และน้อม รำลึกสำนึกในพระมหา กรุณาธิคุณของสถาน บันชาติ ศาสนา และ พระมหากษัตริย์ - เพื่อส่งเสริม สนับสนุน โครงการจิตอาสา “เรา ทำความดีด้วยหัวใจ” ตามแนวพระราชดำริ ให้ประชาชนเกิดความ รัก ความสมัครสมาน สามัคคี ความมีระเบียบ วินัย ความเสียสละ เอื้อเฟื้อมีน้ำใจต่อกัน	จัดงานรัฐพิธี ศาสนาพิธี และประเพณีท้องถิ่นใน วันสำคัญ หรืองานรัฐพิธี สำคัญเพื่อเป็นการแสดง ความจงรักภักดีต่อ สถาบันชาติ ศาสนา พระมหากษัตริย์ตลอดจ กิจกรรม โครงการเฉลิม พระเกียรติในโอกาสต่าง ๆ	๖๐,๐๐๐	๖๐,๐๐๐	๖๐,๐๐๐	๖๐,๐๐๐	๖๐,๐๐๐	ร้อยละ ๘๐ ของประชาชนได้ ร่วมแสดงความ จงรักภักดีและ เพื่อเฉลิมพระ เกียรติ	ประชาชนได้ร่วม แสดงความ จงรักภักดีและเพื่อ เฉลิมพระเกียรติ	สำนักปลัด

ที่	โครงการ	วัตถุประสงค์	เป้าหมาย (ผลผลิตของโครงการ)	งบประมาณและที่ผ่านมา					ตัวชี้วัด (KPI)	ผลที่คาดว่าจะ ได้รับ	หน่วยงาน รับผิดชอบ หลัก
				๒๕๖๖ (บาท)	๒๕๖๗ (บาท)	๒๕๖๘ (บาท)	๒๕๖๙ (บาท)	๒๕๗๐ (บาท)			
๑๖.	โครงการแข่งขันฟุตบอลด้านยาเสพติดขององค์กรปกครองส่วนท้องถิ่น ภายในอำเภอบ้านนาเดิม	๑. เพื่อเสริมสร้างความปรองดองสมานฉันท์ ลดปัญหาความขัดแย้ง สร้างความมั่นคง ปลอดภัยในชีวิตและทรัพย์สินให้กับบุคคลขององค์กรปกครองส่วนท้องถิ่น และประชาชนในพื้นที่ ๒. เพื่อสนับสนุนและส่งเสริมการดำเนินงานป้องกันและแก้ไขปัญหาเสพติดและอบายมุขในเขตพื้นที่อำเภอบ้านนาเดิมให้มีความเข้มแข็งและยั่งยืน	<b>เชิงปริมาณ</b> ดำเนินการรณรงค์ให้บุคลากรของ อปท. และประชาชนทุกคนเกิดความรักความสามัคคีเสริมสร้างความปรองดองสมานฉันท์ ลดปัญหาความขัดแย้ง สร้างความมั่นคง ปลอดภัยในชีวิตและทรัพย์สิน ให้กับบุคลากรของ อปท.และประชาชนในพื้นที่ ครอบคลุมจำนวน ๔ ตำบลในอำเภอบ้านนาเดิม <b>เชิงคุณภาพ</b> บุคลากรของ อปท.และประชาชนเกิดความปรองดองสมานฉันท์ ลดปัญหาความขัดแย้ง สร้างความมั่นคง ปลอดภัยในชีวิตและทรัพย์สินของประชาชน ทำให้สังคมสงบร่มเย็น และมีความสุขอย่างยั่งยืน	๖๐,๐๐๐	๖๐,๐๐๐	๖๐,๐๐๐	๖๐,๐๐๐	๖๐,๐๐๐	ร้อยละ ๑๐๐ ขององค์กรปกครองส่วนท้องถิ่นเขตอำเภอบ้านนาเดิมได้เข้าร่วมโครงการ	๑. เกิดความปรองดองสมานฉันท์ ลดปัญหาความขัดแย้งในองค์กรปกครองส่วนท้องถิ่นและประชาชนในพื้นที่ ๒. สามารถสนับสนุนและส่งเสริมการดำเนินงานป้องกันปัญหาเสพติดในพื้นที่ในพื้นที่อำเภอบ้านนาเดิมได้	สำนักปลัด

ที่	โครงการ	วัตถุประสงค์	เป้าหมาย (ผลผลิตของโครงการ)	งบประมาณและที่ผ่านมา					ตัวชี้วัด (KPI)	ผลที่คาดว่าจะได้รับ	หน่วยงาน รับผิดชอบ หลัก
				๒๕๖๖ (บาท)	๒๕๖๗ (บาท)	๒๕๖๘ (บาท)	๒๕๖๙ (บาท)	๒๕๗๐ (บาท)			
๑๗.	โครงการฝึกทักษะกีฬาสำหรับเด็กและเยาวชนในเขตเทศบาลตำบลบ้านนา	เพื่อเป็นการส่งเสริมคุณภาพชีวิตให้กับเด็กและเยาวชนโดยการออกกำลังกาย และการออกกำลังกายได้ใช้เวลาว่างให้เป็นประโยชน์ หลีกเลียงสิ่งเสพติดให้โทษ สภาวะที่เสี่ยงต่อความรุนแรง โรคภัย อุบัติเหตุและปัญหาทางเพศ	กลุ่มเด็กวัยเรียนและเยาวชนจำนวน ๖๐ คน	๕๐,๐๐๐	๕๐,๐๐๐	๕๐,๐๐๐	๕๐,๐๐๐	๕๐,๐๐๐	จำนวนผู้เข้าร่วมโครงการคิดเป็นร้อยละ ๘๕ ของกลุ่มเป้าหมาย	ส่งเสริมคุณภาพชีวิตให้กับเด็กและเยาวชนโดยการเล่นกีฬา และการออกกำลังกาย ได้ใช้เวลาว่างให้เป็นประโยชน์ หลีกเลียงสิ่งเสพติดให้โทษ สภาวะที่เสี่ยงต่อความรุนแรง โรคภัย อุบัติเหตุและปัญหาทางเพศ	งานกีฬาและนันทนาการ
<b>รวม ๑๗ โครงการ</b>				<b>๑,๓๒๕,๐๐๐</b>	<b>๑,๓๒๕,๐๐๐</b>	<b>๑,๓๒๕,๐๐๐</b>	<b>๑,๓๒๕,๐๐๐</b>	<b>๑,๓๒๕,๐๐๐</b>			

ยุทธศาสตร์จังหวัดที่ ๔ การพัฒนาสังคมปลอดภัย คุณภาพชีวิตที่ดี และมีศักยภาพในการแข่งขัน  
 ยุทธศาสตร์การพัฒนาของ อปท. ในเขตจังหวัดที่ ๖ ด้านการบริหารจัดการท้องถิ่นที่ดีตามหลักธรรมาภิบาล  
 ๖. ยุทธศาสตร์การพัฒนาประสิทธิภาพ การเมือง การบริหาร และบริหารจัดการบ้านเมืองที่ดี  
 ๖.๑ แผนงานบริหารงานทั่วไป

ที่	โครงการ	วัตถุประสงค์	เป้าหมาย (ผลผลิตของโครงการ)	งบประมาณและที่ผ่านมา					ตัวชี้วัด (KPI)	ผลที่คาดว่าจะได้รับ	หน่วยงานรับผิดชอบหลัก
				๒๕๖๖ (บาท)	๒๕๖๗ (บาท)	๒๕๖๘ (บาท)	๒๕๖๙ (บาท)	๒๕๗๐ (บาท)			
๑.	โครงการฝึกอบรมเพิ่มประสิทธิภาพบุคลากร/สมาชิกสภา/ผู้บริหารท้องถิ่น	เพื่อเสริมสร้างประสิทธิภาพการปฏิบัติงานของบุคลากรเทศบาล	จัดโครงการการสัมมนาของเทศบาล ปีละ ๑ ครั้ง	๑๕๐,๐๐๐	๑๕๐,๐๐๐	๑๕๐,๐๐๐	๑๕๐,๐๐๐	๑๕๐,๐๐๐	ร้อยละ ๑๐๐ ของบุคลากรผู้บริหาร สมาชิกสภาที่เข้าร่วมโครงการได้รับประโยชน์	พัฒนาประสิทธิภาพและศักยภาพของบุคลากร	สำนักปลัด
๒.	โครงการอบรมคณะกรรมการตรวจงานจ้าง	เพื่อเสริมสร้างประสิทธิภาพในการปฏิบัติงานของคณะกรรมการตรวจงานจ้าง	จัดโครงการฝึกอบรมเพื่อพัฒนาและเพิ่มประสิทธิภาพในการปฏิบัติงาน	๓๐,๐๐๐	๓๐,๐๐๐	๓๐,๐๐๐	๓๐,๐๐๐	๓๐,๐๐๐	ร้อยละ ๘๐ ของคณะกรรมการตรวจงานจ้างได้รับประโยชน์ในการเข้ารับการอบรม	พัฒนาประสิทธิภาพในการปฏิบัติงานของคณะกรรมการตรวจงานจ้าง	กองช่าง

ที่	โครงการ	วัตถุประสงค์	เป้าหมาย (ผลผลิตของโครงการ)	งบประมาณและที่ผ่านมา					ตัวชี้วัด (KPI)	ผลที่คาดว่าจะ ได้รับ	หน่วยงาน รับผิดชอบ หลัก
				๒๕๖๖ (บาท)	๒๕๖๗ (บาท)	๒๕๖๘ (บาท)	๒๕๖๙ (บาท)	๒๕๗๐ (บาท)			
๓.	โครงการจัดการเลือกตั้งสมาชิกสภาเทศบาลและนายกเทศมนตรีตำบลบ้านนา	<ul style="list-style-type: none"> <li>- เพื่อให้การดำเนินการเลือกตั้งสมาชิกสภาเทศบาลและนายกเทศมนตรีบรรลุสำเร็จผลตามนโยบายการเลือกตั้ง</li> <li>- เพื่อเป็นการส่งเสริมการปกครองตามระบอบประชาธิปไตยให้ประชาชนในท้องถิ่น</li> </ul>	<ul style="list-style-type: none"> <li>-จัดให้มีการเลือกตั้งสมาชิกสภาเทศบาลตำบลบ้านนาและการเลือกตั้งนายกเทศมนตรีตำบลบ้านนาตามที่ระเบียบกฎหมายกำหนด</li> </ul>	๗๐๐,๐๐๐	๗๐๐,๐๐๐	๗๐๐,๐๐๐	๗๐๐,๐๐๐	๗๐๐,๐๐๐	การเลือกตั้งสมาชิกสภาเทศบาลตำบลบ้านนาและการเลือกตั้งนายกเทศมนตรีตำบลบ้านนาบรรลุสำเร็จ เป้าหมาย ๑๐๐%	<ul style="list-style-type: none"> <li>-การเลือกตั้งสมาชิกสภาเทศบาลตำบลบ้านนาและการเลือกตั้งนายกเทศมนตรีตำบลบ้านนาเป็นไปด้วยความเรียบร้อยสุจริตและเที่ยงธรรม</li> <li>-ประชาชนมีส่วนร่วมในการปกครองตามครรลองระบอบประชาธิปไตย</li> </ul>	สำนักปลัด

ที่	โครงการ	วัตถุประสงค์	เป้าหมาย (ผลผลิตของโครงการ)	งบประมาณและที่ผ่านมา					ตัวชี้วัด (KPI)	ผลที่คาดว่าจะ ได้รับ	หน่วยงาน รับผิดชอบ หลัก
				๒๕๖๖ (บาท)	๒๕๖๗ (บาท)	๒๕๖๘ (บาท)	๒๕๖๙ (บาท)	๒๕๗๐ (บาท)			
๔.	โครงการประชุมเชิงปฏิบัติการเพื่อการจัดทำแผนพัฒนาท้องถิ่น	<ul style="list-style-type: none"> <li>- เพื่อส่งเสริมสนับสนุนให้ประชาชนในชุมชนได้มีส่วนร่วมและเรียนรู้ขั้นตอนกระบวนการจัดทำแผนพัฒนาท้องถิ่น</li> <li>- เพื่อให้แผนพัฒนาท้องถิ่นสี่ปีมีประสิทธิภาพและสามารถแก้ปัญหาความต้องการของประชาชนได้อย่างแท้จริง</li> <li>- เพื่อให้เทศบาลนำแผนพัฒนาที่สอดคล้องเชื่อมโยงกับยุทธศาสตร์และแนวทางการพัฒนาของเทศบาลนำไปสู่การจัดทำแผนพัฒนาท้องถิ่นที่มีประสิทธิภาพและใช้เป็นกรอบในการบริหารงานของเทศบาลภายใต้การบริหารงานโดยใช้หลักธรรมาภิบาล</li> </ul>	<ul style="list-style-type: none"> <li>- จัดประชุมสัมมนา เชิงปฏิบัติการการจัดทำแผนพัฒนาท้องถิ่นระดับชุมชน</li> <li>- จัดประชุมสัมมนา เชิงปฏิบัติการการจัดทำแผนพัฒนาท้องถิ่นระดับชุมชนตำบล</li> </ul>	๓๐,๐๐๐	๓๐,๐๐๐	๓๐,๐๐๐	๓๐,๐๐๐	๓๐,๐๐๐	<p>ประชาชนในชุมชนได้มีส่วนร่วมและเรียนรู้ขั้นตอนกระบวนการจัดทำแผนพัฒนาท้องถิ่น</p> <p>- แผนพัฒนาท้องถิ่นสี่ปีมีประสิทธิภาพและสามารถแก้ปัญหาคือความต้องการของประชาชนได้อย่างแท้จริง</p> <p>ประชาชนได้ต้องการของประชาชนได้อย่างแท้จริง</p>	<ul style="list-style-type: none"> <li>- ประชาชนมีความรู้ความเข้าใจในการจัดทำแผนพัฒนาท้องถิ่น</li> <li>- เทศบาลมีแผนพัฒนาท้องถิ่นสี่ปีเป็นไปตามความต้องการของประชาชนสอดคล้องกับเป้าหมายและยุทธศาสตร์ที่กำหนดไว้และใช้เป็นกรอบในการจัดทำงบประมาณรายจ่ายได้อย่างมีประสิทธิภาพ</li> </ul>	สำนักปลัด

ที่	โครงการ	วัตถุประสงค์	เป้าหมาย (ผลผลิตของโครงการ)	งบประมาณและที่ผ่านมา					ตัวชี้วัด (KPI)	ผลที่คาดว่าจะ ได้รับ	หน่วยงาน รับผิดชอบ หลัก
				๒๕๖๖ (บาท)	๒๕๖๗ (บาท)	๒๕๖๘ (บาท)	๒๕๖๙ (บาท)	๒๕๗๐ (บาท)			
๕.	โครงการจัดทำ รายงานผลการ ดำเนินงานเทศบาล ตำบลบ้านนา	เพื่อเผยแพร่ผลการ ดำเนินงานของ เทศบาลประจำปี	จัดทำเอกสารเผยแพร่ ผลงานดำเนินงาน เทศบาลฯ จำนวน ๑,๓๐๐ เล่ม	๑๓๐,๐๐๐	๑๓๐,๐๐๐	๑๓๐,๐๐๐	๑๓๐,๐๐๐	๑๓๐,๐๐๐	ประชาชน สามารถรับรู้ผล การดำเนินงาน ประจำปีไม่น้อย กว่า ๑,๓๐๐ ราย	ประชาชนได้ รับทราบผลการ ดำเนินงานของ เทศบาล	สำนักปลัด
๖.	โครงการจ้างเหมา ทำความสะอาดอาคาร สำนักงาน	เพื่อให้สถานที่ ราชการมีความ สะอาดและเป็น ระเบียบเรียบร้อย	จ้างเหมาทำความสะอาด สะอาดอาคารสำนักงาน หลังใหม่ และหลังเก่า จำนวน ๓ อัตรา รายละเอียดตามที่ เทศบาลตำบลบ้านนา กำหนด	๓๒๔,๐๐๐	๓๒๔,๐๐๐	๓๒๔,๐๐๐	๓๒๔,๐๐๐	๓๒๔,๐๐๐	สถานที่ราชการมี ความสะอาดและ เป็นระเบียบ เรียบร้อย	ประชาชนที่มา ติดต่อราชการมี ความพึงพอใจใน ความสะอาดของ สถานที่ราชการ	สำนักปลัด
๗.	โครงการ “ธรรมะเคลื่อนที่ สู่วิถีคุณธรรม”	-เพื่อส่งเสริมให้บุคลากร ของเทศบาลมี คุณธรรมจริยธรรมและ สามารถดำเนินชีวิตได้ อย่างมีความสุข -เพื่อส่งเสริมและพัฒนา ให้บุคลากรมีทัศนคติที่ดี ต่อการทำงานด้าน สังคมเกิดทักษะในการ ทำงานอย่างมีความสุข พัฒนาศักยภาพในการ ทำงานให้เกิดประโยชน์ สูงสุด	จัดอบรมคุณธรรม จริยธรรมแก่บุคลากร ของเทศบาลตำบล บ้านนา	๕๐,๐๐๐	๕๐,๐๐๐	๕๐,๐๐๐	๕๐,๐๐๐	๕๐,๐๐๐	ร้อยละของ ผู้เข้าร่วมอบรมมี คุณธรรม จริยธรรม	-บุคลากรของเทศบาลฯ มีคุณธรรมจริยธรรม สามารถดำเนินชีวิตได้ อย่างมีความสุข -บุคลากรของเทศบาลฯ มีทัศนคติที่ดีต่อการ ทำงานด้านสังคม เกิดทักษะในการทำงาน อย่างมีความสุข พัฒนา ศักยภาพในการทำงาน ให้เกิดประโยชน์สูงสุด	สำนักปลัด

ที่	โครงการ	วัตถุประสงค์	เป้าหมาย (ผลผลิตของโครงการ)	งบประมาณและที่ผ่านมา					ตัวชี้วัด (KPI)	ผลที่คาดว่าจะ ได้รับ	หน่วยงาน รับผิดชอบ หลัก
				๒๕๖๖ (บาท)	๒๕๖๗ (บาท)	๒๕๖๘ (บาท)	๒๕๖๙ (บาท)	๒๕๗๐ (บาท)			
๘.	โครงการจัดตั้งศูนย์ปฏิบัติการร่วมในการช่วยเหลือประชาชนขององค์กรปกครองส่วนท้องถิ่นระดับอำเภอบ้านนาเดิมจังหวัดสุราษฎร์ธานี	<ul style="list-style-type: none"> <li>-เป็นศูนย์ประสานงานเพื่อป้องกันและบรรเทาสาธารณภัยที่อาจเกิดขึ้นในพื้นที่</li> <li>- เป็นศูนย์ปฏิบัติการในการประสานงานกับคณะกรรมการช่วยเหลือประชาชนขององค์กรปกครองส่วนท้องถิ่น</li> <li>-เพื่อส่งเสริมและพัฒนาคุณภาพชีวิตสตรี เด็ก เยาวชน ผู้สูงอายุและคนพิการในพื้นที่</li> <li>- ประสานงานในการป้องกันโรคและระงับโรคติดต่อที่ต้องเฝ้าระวังตามกฎหมายว่าด้วยโรคติดต่อและโรคตามกฎหมายว่าด้วยโรคระบาดสัตว์</li> <li>-เป็นศูนย์ปฏิบัติการในการประสานงานในกรณีที่ต้องคัดกรองส่วนท้องถิ่นในพื้นที่ประสบสาธารณภัยและต้องดำเนินการช่วยเหลือโดยฉับพลัน</li> </ul>	<ul style="list-style-type: none"> <li>-จ้างเหมาบริการเจ้าหน้าที่ประจำศูนย์ปฏิบัติการร่วมในการช่วยเหลือประชาชนขององค์กรปกครองส่วนท้องถิ่นระดับอำเภอ อ.บ้านนาเดิม จำนวน ๑ คน เพื่อดูแลศูนย์ฯและอำนวยความสะดวกแก่ อปท</li> <li>-จัดหาวัสดุครุภัณฑ์และอื่นๆเท่าที่จำเป็นเพื่อความสะดวกในการปฏิบัติงาน</li> <li>-ซ่อมแซมเครื่องมือเครื่องใช้ที่ชำรุด</li> </ul>	๒๐,๐๐๐	๒๐,๐๐๐	๒๐,๐๐๐	๒๐,๐๐๐	๒๐,๐๐๐	สามารถช่วยเหลือประชาชนที่ประสบปัญหาด้านสาธารณสุขได้อย่างรวดเร็วและทันต่อเหตุการณ์	<ul style="list-style-type: none"> <li>-สามารถช่วยเหลือประชาชนที่ประสบปัญหาด้านสาธารณสุขได้อย่างรวดเร็วและทันต่อเหตุการณ์ ลดการสูญเสียต่อชีวิตและทรัพย์สินของประชาชน</li> <li>-แก้และประสานงานในการป้องกันโรคและระงับโรคติดต่อที่ต้องเฝ้าระวังตามที่กฎหมายว่าด้วย</li> </ul>	อบต.ในเขตอำเภอบ้านนาเดิม

ที่	โครงการ	วัตถุประสงค์	เป้าหมาย (ผลผลิตของโครงการ)	งบประมาณและที่ผ่านมา					ตัวชี้วัด (KPI)	ผลที่คาดว่าจะ ได้รับ	หน่วยงาน รับผิดชอบ หลัก
				๒๕๖๖ (บาท)	๒๕๖๗ (บาท)	๒๕๖๘ (บาท)	๒๕๖๙ (บาท)	๒๕๗๐ (บาท)			
		<p>ประชาชนได้รับทราบ และสามารถสืบค้น ข้อมูลต่าง ๆ ได้ โดยสะดวก- ประชาสัมพันธ์ผลการ ดำเนินงานการ ช่วยเหลือประชาชนของ อปท.เพื่อเป็นข้อมูลใน การพิจารณาให้ความ ช่วยเหลือประชาชน ตามอำนาจหน้าที่หรือ ประสานหน่วยงานอื่นที่ เกี่ยวข้องในการให้ความ ช่วยเหลือประชาชน -ให้คำปรึกษาหรือ แนะนำหลักเกณฑ์และ วิธี การในการขอรับ ความ ช่วยเหลือในด้านต่าง ๆ ให้กับประชาชนที่มา ติดต่อ</p>									

ที่	โครงการ	วัตถุประสงค์	เป้าหมาย (ผลผลิตของโครงการ)	งบประมาณและที่ผ่านมา					ตัวชี้วัด (KPI)	ผลที่คาดว่าจะ ได้รับ	หน่วยงาน รับผิดชอบ หลัก
				๒๕๖๖ (บาท)	๒๕๖๗ (บาท)	๒๕๖๘ (บาท)	๒๕๖๙ (บาท)	๒๕๗๐ (บาท)			
๙.	โครงการฝึกอบรมให้ความรู้แก่ผู้บริหารสมาชิกสภา พนักงาน ลูกจ้างประจำ พนักงานจ้าง และประชาชนทั่วไปเกี่ยวกับกฎหมายว่าด้วยข้อมูลข่าวสาร พ.ศ. ๒๕๔๐	๑. เพื่อให้ข้าราชการ มีความรู้ความเข้าใจเกี่ยวกับกฎหมายว่าด้วยข้อมูลข่าวสารของราชการ ๒. เพื่อให้ข้าราชการสามารถปฏิบัติงานในหน้าที่ตามหลักกฎหมายว่าด้วยข้อมูลข่าวสารของราชการได้อย่างถูกต้อง ๓. เพื่อสร้างบรรทัดฐานในการปฏิบัติราชการตามระบบบริหารจัดการภาครัฐที่ดี	จัดอบรมให้กับคณะผู้บริหาร สมาชิกสภา พนักงานเทศบาล และพนักงานจ้างของเทศบาลตำบลบ้านนา จำนวน ๖๐ คน	๒๐,๐๐๐	๒๐,๐๐๐	๒๐,๐๐๐	๒๐,๐๐๐	๒๐,๐๐๐	จัดโครงการจำนวน ๑ ครั้ง	- ผู้เข้ารับการอบรมท้มีความรู้ความเข้าใจในการปฏิบัติตาม พรบ. ข้อมูลข่าวสาร พ.ศ. ๒๕๔๐ - ผู้เข้ารับการอบรมสามารถปฏิบัติงานได้ตรงตามวัตถุประสงค์ตามหลักแห่ง พรบ. ข้อมูลข่าวสารของราชการ พ.ศ. ๒๕๔๐	สำนักปลัด

ที่	โครงการ	วัตถุประสงค์	เป้าหมาย (ผลผลิตของโครงการ)	งบประมาณและที่ผ่านมา					ตัวชี้วัด (KPI)	ผลที่คาดว่าจะ ได้รับ	หน่วยงาน รับผิดชอบ หลัก
				๒๕๖๖ (บาท)	๒๕๖๗ (บาท)	๒๕๖๘ (บาท)	๒๕๖๙ (บาท)	๒๕๗๐ (บาท)			
๑๐.	โครงการอบรมให้ความรู้เรื่องการประเมินผลการปฏิบัติงาน	เพื่อให้พนักงานเทศบาล ลูกจ้างประจำ และพนักงานจ้างมีความรู้ความเข้าใจและจัดทำแบบประเมินผลการปฏิบัติงานได้อย่างถูกต้อง	พนักงานเทศบาล ลูกจ้างประจำ พนักงานจ้าง เทศบาลตำบลบ้านนาทุกคน	๑๐,๐๐๐	๑๐,๐๐๐	๑๐,๐๐๐	๑๐,๐๐๐	๑๐,๐๐๐	ร้อยละ ๑๐๐ ของพนักงานเทศบาล ลูกจ้างประจำ พนักงานจ้าง เทศบาลตำบลบ้านนาที่เข้าร่วมโครงการได้รับประโยชน์	เพื่อให้พนักงานเทศบาล ลูกจ้างประจำ และพนักงานจ้างมีความรู้ความเข้าใจในการจัดทำแบบประเมินผลการปฏิบัติงานได้อย่างถูกต้องยิ่งขึ้น	สำนักปลัด
๑๑.	โครงการอบรมคุณธรรมในการทำงาน ปฏิบัติ	เพื่อสร้างคุณธรรมให้กับบุคลากรของเทศบาลในการปฏิบัติงาน	พนักงานเทศบาล ลูกจ้างประจำ พนักงานจ้าง เทศบาลตำบลบ้านนาทุกคน	๑๐,๐๐๐	๑๐,๐๐๐	๑๐,๐๐๐	๑๐,๐๐๐	๑๐,๐๐๐	ร้อยละ ๑๐๐ ของพนักงานเทศบาล ลูกจ้างประจำ พนักงานจ้าง เทศบาลตำบลบ้านนาที่เข้าร่วมโครงการได้รับประโยชน์	พนักงานเทศบาล ลูกจ้างประจำ พนักงานจ้าง เทศบาลตำบลบ้านนามีคุณธรรมในการปฏิบัติงานมากยิ่งขึ้น	สำนักปลัด
รวม ๑๑ โครงการ				๑,๔๗๔,๐๐๐	๑,๔๗๔,๐๐๐	๑,๔๗๔,๐๐๐	๑,๔๗๔,๐๐๐	๑,๔๗๔,๐๐๐			

๖.๒ แผนงานรักษาความสงบภายใน

ที่	โครงการ	วัตถุประสงค์	เป้าหมาย (ผลผลิตของโครงการ)	งบประมาณและที่ผ่านมา					ตัวชี้วัด (KPI)	ผลที่คาดว่าจะ ได้รับ	หน่วยงาน รับผิดชอบ หลัก
				๒๕๖๖ (บาท)	๒๕๖๗ (บาท)	๒๕๖๘ (บาท)	๒๕๖๙ (บาท)	๒๕๗๐ (บาท)			
๑.	โครงการจัดตั้งและ ทบทวนสมาชิก อาสาสมัครป้องกันภัย ฝ่ายพลเรือน	เพื่อเพิ่มศักยภาพ ให้แก่ อปพร	จัดฝึกอบรมให้ความรู้แก่ อาสาสมัครฯและ เจ้าหน้าที่ที่เกี่ยวข้องปี ละ ๑ ครั้ง จำนวน ๓๐ คน	๕๐,๐๐๐	๕๐,๐๐๐	๒๐๐,๐๐๐	๒๐๐,๐๐๐	๒๐๐,๐๐๐	ร้อยละ ๑๐๐ของ ผู้เข้าร่วม โครงการมีความรู้ ในงานป้องกันภัย ฝ่ายพลเรือน	อาสาสมัครฯ และ เจ้าหน้าที่ที่มีศักยภาพ มาก	สำนักปลัด
๒.	โครงการปรับปรุง เครื่องหมายจราจร/ ทางม้าลาย/ ไฟกระพริบ/ ตีเส้นจราจร	เพื่อให้ประชาชนขับ ขี่ยานพาหนะได้ อย่างปลอดภัย	ปรับปรุงเครื่องหมาย จราจรภายในเขต เทศบาล	๑๐๐,๐๐๐	๑๐๐,๐๐๐	๑๐๐,๐๐๐	๑๐๐,๐๐๐	๑๐๐,๐๐๐	ร้อยละ ๑๐๐ ของประชาชนใน พื้นที่มีความ ปลอดภัยในชีวิต และทรัพย์สิน	ชุมชนและ ประชาชนมีความ ปลอดภัยในชีวิต และทรัพย์สิน	สำนักปลัด
๓.	โครงการจัดหา วัสดุอุปกรณ์ในการ ป้องกันและบรรเทา สาธารณภัย	เพื่อพัฒนาประสิทธิ- ภาพในการ ปฏิบัติงานด้าน ป้องกันและบรรเทา สาธารณภัย	จัดหาวัสดุอุปกรณ์ เครื่องมือเครื่องใช้ที่ จำเป็นในการปฏิบัติงาน	๒๐,๐๐๐	๒๐,๐๐๐	๒๐,๐๐๐	๒๐,๐๐๐	๒๐,๐๐๐	ร้อยละ ๑๐๐ของ เจ้าหน้าที่ฯ รับผิดชอบได้รับ ประโยชน์	การปฏิบัติงานด้าน การป้องกันและ บรรเทาสาธารณภัย มีประสิทธิภาพ	สำนักปลัด

ที่	โครงการ	วัตถุประสงค์	เป้าหมาย (ผลผลิตของโครงการ)	งบประมาณและที่ผ่านมา					ตัวชี้วัด (KPI)	ผลที่คาดว่าจะ ได้รับ	หน่วยงาน รับผิดชอบ หลัก
				๒๕๖๖ (บาท)	๒๕๖๗ (บาท)	๒๕๖๘ (บาท)	๒๕๖๙ (บาท)	๒๕๗๐ (บาท)			
๔.	โครงการฝึกซ้อมแผนประจำปี	เพื่อให้เจ้าหน้าที่ป้องกัน อปพร.มีความรู้ ความเข้าใจในบทบาทหน้าที่สามารถนำความรู้ที่ได้ไปปฏิบัติได้อย่างถูกต้องเมื่อเกิดสถานการณ์จริง	เพื่อลดอัตราการเกิดอัคคีภัย ลดความสูญเสียต่อชีวิตและทรัพย์สิน รู้จักวิธีป้องกันตนเองให้เกิดความปลอดภัยขณะเข้าให้ความช่วยเหลือ	๑๕,๐๐๐	๑๕,๐๐๐	๑๕,๐๐๐	๑๕,๐๐๐	๑๕,๐๐๐	ร้อยละ๘๐ ของพนักงานที่เข้าร่วมโครงการได้รับประโยชน์	การปฏิบัติงานด้านการป้องกันและบรรเทาสาธารณภัยมีประสิทธิภาพ	สำนักปลัด
๕.	โครงการเตรียมการป้องกันและแก้ไขปัญหาสาธารณภัย	เพื่อป้องกันและแก้ไขปัญหาสาธารณภัยต่าง ๆ เช่น อุทกภัย วาตภัย ภัยแล้ง และสาธารณภัย อื่น ๆ	ประชาชนในเขตเทศบาลตำบลบ้านนา จำนวน ๔ ชุมชน	๑๐๐,๐๐๐	๑๐๐,๐๐๐	๑๐๐,๐๐๐	๑๐๐,๐๐๐	๑๐๐,๐๐๐	ร้อยละ๑๐๐ของประชาชนในพื้นที่ได้รับประโยชน์	ชุมชนและประชาชนมีความปลอดภัยในชีวิตและทรัพย์สินตลอดจนได้รับการช่วยเหลืออย่างทันท่วงที	สำนักปลัด
๖.	โครงการจัดซื้อถังดับเพลิงชนิดเคมีแห้ง	เพื่อให้ประชาชนในพื้นที่ที่มีความปลอดภัยในชีวิตและทรัพย์สิน และสามารถระงับอัคคีภัยได้ทันท่วงที	จัดซื้อถังดับเพลิงชนิดเคมีแห้ง (สีแดง) ขนาด ๑๕ ปอนด์ จำนวน ๑๐ ถัง	-	-	-	๑๕,๐๐๐	-	ร้อยละ๑๐๐ของประชาชนในพื้นที่ได้รับประโยชน์	ชุมชนและประชาชนมีความปลอดภัยในชีวิตและทรัพย์สินตลอดจนได้รับการช่วยเหลืออย่างทันท่วงที	สำนักปลัด

ที่	โครงการ	วัตถุประสงค์	เป้าหมาย (ผลผลิตของโครงการ)	งบประมาณและที่ผ่านมา					ตัวชี้วัด (KPI)	ผลที่คาดว่าจะ ได้รับ	หน่วยงาน รับผิดชอบ หลัก
				๒๕๖๖ (บาท)	๒๕๖๗ (บาท)	๒๕๖๘ (บาท)	๒๕๖๙ (บาท)	๒๕๗๐ (บาท)			
๗.	โครงการเสริมสร้าง ศักยภาพชุมชน ด้านการป้องกันและ บรรเทาสาธารณภัย	เพื่อเป็นมาตรการ ป้องกันแนวทางการ ลดความเสี่ยง จากสาธารณภัย	จัดอบรมประชาชนใน พื้นที่เสี่ยงภัย จำนวน ๕๐ คริวเรือน	๓๐,๐๐๐	๓๐,๐๐๐	๓๐,๐๐๐	๓๐,๐๐๐	๓๐,๐๐๐	ร้อยละ ๘๐ ของ ประชาชนใน พื้นที่ได้รับ ประโยชน์	เพื่อเตรียมความ พร้อมให้กับชุมชน ลดความเสี่ยง เกี่ยวกับสาธารณภัย	สำนักปลัด
๘.	โครงการป้องกันและ ลดอุบัติเหตุทางถนน ช่วงเทศกาลปีใหม่และ สงกรานต์	-เพื่อส่งเสริมความ ปลอดภัยในการ เดินทางของ ประชาชน ในช่วงเทศกาลฯ -เพื่อรณรงค์ป้องกัน และลดอุบัติเหตุทาง ถนน	ประชาชนในเขต เทศบาลตำบลบ้านนา จำนวน ๔ ชุมชน และผู้สัญจรไป -มา	๑๐,๐๐๐	๑๐,๐๐๐	๑๐,๐๐๐	๑๐,๐๐๐	๑๐,๐๐๐	ร้อยละ ๑๐๐ ของประชาชนใน พื้นที่มีความ ปลอดภัยในชีวิต และทรัพย์สิน	ประชาชนในชุมชน มีความปลอดภัยใน ชีวิตตลอดจนได้รับ การช่วยเหลืออย่าง ทันท่วงที	สำนักปลัด
๙.	โครงการส่งเสริมวินัย จราจรและรณรงค์สวม หมวกกันน็อก ๑๐๐ เปอร์เซ็นต์	-เพื่อสร้างจิตสำนึก ให้กับประชาชนได้ ปฏิบัติตามกฎหมาย จราจร โดยเคร่งครัด - เพื่อให้มีวินัยจราจร โดยการสวมหมวก นิรภัยไม่ขับซัดด้วย ความเร็วเกินกว่าที่ กฎหมายกำหนด -เพื่อเป็นสังคม ต้นแบบในปฏิบัติตาม กฎหมายจราจร การ สวมหมวกกันน็อก ร้อยละ ๑๐๐	- บุคลากรเทศบาล รวมถึงประชาชนทั่วไป ได้ตระหนักถึงระเบียบ วินัยในการใช้รถใช้ถนน โดยการสวมหมวกกัน น็อก ๑๐๐ เปอร์เซ็นต์ ซึ่งมีความสำคัญต่อ ตนเองและผู้ร่วมทาง และเป็นการป้องกันการ สูญเสียอันเกิดจาก อุบัติเหตุ	๑๕,๐๐๐	๑๕,๐๐๐	๑๕,๐๐๐	๑๕,๐๐๐	๑๕,๐๐๐	ร้อยละ ๘๐ ประชาชนได้ ปฏิบัติตาม กฎหมายจราจร โดยเคร่งครัด	- บุคลากร ประชาชนทั่วไป มีจิตสำนึกในการลด อุบัติเหตุ - บุคลากร ประชาชนทั่วไป ปฏิบัติตามกฎหมาย จราจร	สำนักปลัด

ที่	โครงการ	วัตถุประสงค์	เป้าหมาย (ผลผลิตของโครงการ)	งบประมาณและที่ผ่านมา					ตัวชี้วัด (KPI)	ผลที่คาดว่าจะ ได้รับ	หน่วยงาน รับผิดชอบ หลัก
				๒๕๖๖ (บาท)	๒๕๖๗ (บาท)	๒๕๖๘ (บาท)	๒๕๖๙ (บาท)	๒๕๗๐ (บาท)			
๑๐.	โครงการเยาวชนอาสา ป้องกันและบรรเทา สาธารณภัย	๑. เพื่อให้เยาวชนมี ความรู้ความเข้าใจ ในการป้องกันและ บรรเทาสาธารณภัย ๒. เพื่อให้เยาวชนมี ความรู้ความเข้าใจ ในเรื่องอุบัติเหตุ ๓. เพื่อให้เยาวชนมี ความรู้ความเข้าใจ เบื้องต้นในการ ช่วยเหลือ ผู้ประสบภัยเบื้องต้น ๔. เพื่อให้เยาวชน ปลูกจิตสำนึก เสียสละและมีส่วน ร่วมในการช่วยเหลือ สังคม	- จัดฝึกอบรมเยาวชน นักเรียน นักศึกษา โรงเรียนภายในเขต เทศบาลตำบลบ้านนา จำนวน ๑ รุ่น ประมาณ ๖๐ คน จำนวน ๑ วัน	๓๐,๐๐๐	๓๐,๐๐๐	๓๐,๐๐๐	๓๐,๐๐๐	๓๐,๐๐๐	จัดโครงการ จำนวน ๑ ครั้ง	๑. เยาวชนที่ผ่าน การฝึกอบรมมี ความรู้เบื้องต้น เกี่ยวกับภัยต่าง ๆ ๒. เยาวชนเข้าใจ ตนเองในการปฏิบัติ ตนก่อนเกิดภัย ขณะเกิดภัยและ หลังเกิดภัยโดยไม่ ตื่นตระหนก ๓. เยาวชนมีความรู้ ความเข้าใจเบื้องต้น ในการช่วยเหลือ ผู้ประสบภัยฝึก ปฏิบัติเกี่ยวกับการ ป้องกันอัคคีภัย	สำนักปลัด

ที่	โครงการ	วัตถุประสงค์	เป้าหมาย (ผลผลิตของโครงการ)	งบประมาณและที่ผ่านมา					ตัวชี้วัด (KPI)	ผลที่คาดว่าจะได้รับ	หน่วยงาน รับผิดชอบ หลัก
				๒๕๖๖ (บาท)	๒๕๖๗ (บาท)	๒๕๖๘ (บาท)	๒๕๖๙ (บาท)	๒๕๗๐ (บาท)			
๑๑.	โครงการฝึกทบทวน อปพร.	๑. เพื่อให้สมาชิก อปพร. มีความรู้ ความเข้าใจใน อำนาจหน้าที่และ ภารกิจเกี่ยวกับงาน อปพร. ๒. เพื่อให้สมาชิก อปพร. มีความรู้ ความเข้าใจและ ประสบการณ์ใน เรื่องการป้องกันและ บรรเทาสาธารณภัย ประเภทต่าง ๆ ตามที่หลักสูตรการ ฝึกอบรมกำหนด และนำความรู้ ประสบการณ์ไป ช่วยเหลือสังคมได้ อย่างมีประสิทธิภาพ ๓. เพื่อให้มีการ ขยายเครือข่าย และพัฒนาศูนย์ อปพร. อย่าง ต่อเนื่อง	จัดให้มีการฝึกอบรม อาสาสมัครป้องกันภัย ฝ่ายพลเรือน (อปพร.) จำนวน ๓๐ คน	๑๐๐,๐๐๐	๑๐๐,๐๐๐	๑๐๐,๐๐๐	๑๐๐,๐๐๐	๑๐๐,๐๐๐	จัดโครงการ จำนวน ๑ ครั้ง/ ปี	๑) สมาชิก อปพร. มีความรู้ความเข้าใจ และภารกิจงาน อปพร. ๒) สมาชิก อปพร. มีประสบการณ์ด้าน การฝึกภาคสนามใน งานป้องกันและ บรรเทาสาธารณภัย ๓) ทำให้ผู้ผ่านการ ฝึกอบรมมีความรู้ และประสบการณ์ ที่ได้รับไปใช้ให้เกิด ประโยชน์แก่ตนเอง และสังคม ๔) ทำให้มีอัตรากำลัง อาสาสมัครป้องกัน ภัยฝ่ายพลเรือนมา ช่วยเหลือเจ้าหน้าที่ หลักเพิ่มขึ้น	สำนักปลัด

ที่	โครงการ	วัตถุประสงค์	เป้าหมาย (ผลผลิตของโครงการ)	งบประมาณและที่ผ่านมา					ตัวชี้วัด (KPI)	ผลที่คาดว่าจะได้รับ	หน่วยงาน รับผิดชอบหลัก
				๒๕๖๖ (บาท)	๒๕๖๗ (บาท)	๒๕๖๘ (บาท)	๒๕๖๙ (บาท)	๒๕๗๐ (บาท)			
๑๒.	โครงการฝึกอบรมชุดปฏิบัติการจิตอาสาภัยพิบัติประจำองค์กรปกครองส่วนท้องถิ่น	<ul style="list-style-type: none"> <li>- เพื่อให้บุคลากรของเทศบาลตำบลบ้านนา และจิตอาสาสามารถช่วยเหลือและบรรเทาสาธารณภัยเบื้องต้นได้</li> <li>- เพื่อส่งเสริมความรู้ด้านการจัดการสาธารณภัยเบื้องต้น</li> <li>- เพื่อพัฒนาระบบปฏิบัติงานกู้ภัยในภาวะฉุกเฉินให้เป็นระบบรวดเร็ว และทันต่อเหตุการณ์- เพื่อสนับสนุนโครงการจิตอาสาพระราชทาน ในระดับพื้นที่ให้มีความเข้มแข็งและมีทักษะ ในการจัดการภัยพิบัติ</li> </ul>	<ul style="list-style-type: none"> <li>- จัดฝึกอบรมจิตอาสาภัยพิบัติ ในเขตเทศบาลตำบลบ้านนา จำนวน ๕๐ คน</li> <li>- ผู้สังเกตการณ์ ได้แก่ นักเรียนจิตอาสา และเจ้าหน้าที่โครงการ จำนวน ๑๐ คน</li> </ul>	๑๑๐,๐๐๐	๑๑๐,๐๐๐	๑๑๐,๐๐๐	๑๑๐,๐๐๐	๑๑๐,๐๐๐	ร้อยละ ๘๐ ของผู้เข้าร่วมโครงการมีความรู้ความเข้าใจ และมีทักษะในการจัดการสาธารณภัยเบื้องต้น	<ul style="list-style-type: none"> <li>- ผู้เข้ารับการฝึกอบรมสามารถปฏิบัติหน้าที่ช่วยเหลือเจ้าพนักงานในการป้องกันและบรรเทาสาธารณภัยได้อย่างถูกต้อง และมีมาตรฐานเดียวกัน</li> <li>- ผู้เข้ารับการอบรมสามารถสนับสนุนการปฏิบัติงานของกองอำนวยการป้องกันและบรรเทาสาธารณภัยได้</li> <li>- ลดความสูญเสียชีวิต และทรัพย์สินในกรณีเกิดสาธารณภัยในพื้นที่</li> </ul>	สำนักปลัด

ที่	โครงการ	วัตถุประสงค์	เป้าหมาย (ผลผลิตของโครงการ)	งบประมาณและที่ผ่านมา					ตัวชี้วัด (KPI)	ผลที่คาดว่าจะ ได้รับ	หน่วยงาน รับผิดชอบ หลัก
				๒๕๖๖ (บาท)	๒๕๖๗ (บาท)	๒๕๖๘ (บาท)	๒๕๖๙ (บาท)	๒๕๗๐ (บาท)			
๑๓.	โครงการซ่อมแซมรถ น้ำ	เพื่อให้มีความพร้อม ในการปฏิบัติงาน	ปรับปรุงรถน้ำ	๒๐๐,๐๐๐	๒๐๐,๐๐๐	๒๐๐,๐๐๐	๒๐๐,๐๐๐	๒๐๐,๐๐๐	รถน้ำ มีความ พร้อมในการ ปฏิบัติงาน	สามารถปฏิบัติงาน ได้อย่างมี ประสิทธิภาพ	สำนักปลัด
๑๔.	โครงการซ่อมแซม รถดับเพลิง	เพื่อให้มีความพร้อม ในการปฏิบัติงาน	ปรับปรุงซ่อมแซม รถดับเพลิง	๒๐๐,๐๐๐	๒๐๐,๐๐๐	๒๐๐,๐๐๐	๒๐๐,๐๐๐	๒๐๐,๐๐๐	รถดับเพลิง มีความพร้อมใน การปฏิบัติงาน	สามารถปฏิบัติงาน ได้อย่างมี ประสิทธิภาพ	สำนักปลัด
รวม ๑๔ โครงการ				๙๘๐,๐๐๐	๙๘๐,๐๐๐	๙๘๐,๐๐๐	๙๙๕,๐๐๐	๙๘๐,๐๐๐			

๖.๓ แผนงานเคหะและชุมชน

ที่	โครงการ	วัตถุประสงค์	เป้าหมาย (ผลผลิตของโครงการ)	งบประมาณและที่ผ่านมา					ตัวชี้วัด (KPI)	ผลที่คาดว่าจะได้รับ	หน่วยงาน รับผิดชอบหลัก
				๒๕๖๖ (บาท)	๒๕๖๗ (บาท)	๒๕๖๘ (บาท)	๒๕๖๙ (บาท)	๒๕๗๐ (บาท)			
๑.	โครงการซ่อมแซมรถ ขยะ	เพื่อให้มีความพร้อม ในการปฏิบัติงาน	ซ่อมแซมปรับปรุงรถ ขยะ	๒๐๐,๐๐๐	๒๐๐,๐๐๐	๒๐๐,๐๐๐	๒๐๐,๐๐๐	๒๐๐,๐๐๐	รถขยะมีสภาพ พร้อมใช้งาน	สามารถปฏิบัติงาน ได้อย่างมี ประสิทธิภาพ	กอง สาธารณสุขฯ
๒	โครงการซ่อมแซม รถกระเช้า	เพื่อให้มีความพร้อม ในการปฏิบัติงาน	ซ่อมแซมปรับปรุงรถ กระเช้า	๒๐๐,๐๐๐	๒๐๐,๐๐๐	๒๐๐,๐๐๐	๒๐๐,๐๐๐	๒๐๐,๐๐๐	รถกระเช้ามี สภาพพร้อมใช้ งาน	สามารถปฏิบัติงาน ได้อย่างมี ประสิทธิภาพ	กองช่าง
รวม ๒ โครงการ				๔๐๐,๐๐๐	๔๐๐,๐๐๐	๔๐๐,๐๐๐	๔๐๐,๐๐๐	๔๐๐,๐๐๐			



บัญชีครุภัณฑ์

แผนพัฒนาท้องถิ่น (พ.ศ. ๒๕๖๖ – ๒๕๗๐)

**บัญชีครุภัณฑ์**  
**แผนพัฒนาท้องถิ่น (พ.ศ.๒๕๖๖ - ๒๕๗๐)**  
**เทศบาลตำบลบ้านนา อำเภอบ้านนาเดิม จังหวัดสุราษฎร์ธานี**

ที่	แผนงาน	หมวด	ประเภท	เป้าหมาย (ผลผลิตของครุภัณฑ์)	งบประมาณและที่ผ่านมา					หน่วยงาน รับผิดชอบหลัก
					๒๕๖๖ (บาท)	๒๕๖๗ (บาท)	๒๕๖๘ (บาท)	๒๕๖๙ (บาท)	๒๕๗๐ (บาท)	
๑.	แผนงานรักษาความ สงบภายใน	ค่าครุภัณฑ์	ครุภัณฑ์ ยานพาหนะและขนส่ง	ติดตั้งสัญญาณไฟจราจร / ป้ายจราจร	๒๐,๐๐๐	๒๐,๐๐๐	๒๐,๐๐๐	๒๐,๐๐๐	๒๐,๐๐๐	สำนักปลัด
๒.	แผนงานการรักษา ความสงบภายใน	ครุภัณฑ์	เครื่องดับเพลิง (เครื่องช่วยหายใจในที่ อับอากาศ (SCBA) จำนวน ๑ ชุด)	หน้ากาก,เลนส์ผลิตจาก โพลีคาร์บอเนต,ชุด สะพายหลัง,ชุดควบคุม แรงดัน,ถังผลิตจากวัสดุ (Composile) ขนาดถึง ๓๐๐ บาร์ รับแรงดันได้ ถึง ๔๐๐ บาร์,กระเป่า จัดเก็บอุปกรณ์,ได้รับ มาตรฐาน EN ๑๓๗:๒๐๐๖	๑๒๐,๐๐๐					สำนักปลัด
๓.	แผนงานการรักษา ความสงบภายใน	ครุภัณฑ์	เครื่องดับเพลิงเครื่อง สูบน้ำดับเพลิง (แบบ หาบหามขนาด ๗๐ แรงแม้ พร้อมอุปกรณ์ ครบชุด)	เครื่องยนต์เบนซิน ๒ จังหวะ ๒ สูบ ๗๐ แรงแม้ ขนาดท่อดูด ๓ นิ้ว ขนาด ต่อจ่าย ๒.๕ นิ้ว		๔๕๐,๐๐๐				สำนักปลัด

ที่	แผนงาน	หมวด	ประเภท	เป้าหมาย (ผลผลิตของ ครุภัณฑ์)	งบประมาณ					หน่วยงาน รับผิดชอบหลัก
					๒๕๖๖ (บาท)	๒๕๖๗ (บาท)	๒๕๖๘ (บาท)	๒๕๖๙ (บาท)	๒๕๗๐ (บาท)	
๔.	แผนงานการรักษาความสงบ ภายใน	ครุภัณฑ์	พัฒนาระบายควัน	เครื่องยนต์เบนซิน แบบ ๔ จังหวะ ๕.๕ แรงม้า ใบพัดมีขนาด เส้นผ่าศูนย์กลาง ๑๒ นิ้ว พร้อมท่อส่งอากาศ ความยาว ๒๕ ฟุต			๑๘๐,๐๐๐			สำนักปลัด
๕.	แผนงานการรักษาความสงบ ภายใน	ครุภัณฑ์	ครุภัณฑ์คอมพิวเตอร์ หรืออิเล็กทรอนิกส์	โครงการจัดซื้อกล้อง วงจรปิด (CCTV) และ อุปกรณ์ พร้อมติดตั้ง รายละเอียด ประกอบด้วย ๑. อุปกรณ์บันทึกภาพ ผ่านเครือข่าย (Network Video Recorder) แบบ ๘ ช่องจำนวน ๑ เครื่อง ตามเกณฑ์ราคากลาง และคุณลักษณะพื้นฐาน ของระบบกล้องโทรทัศน์ วงจรปิด ฉบับเดือน มิถุนายน ๒๕๖๔ ประกาศ ณ วันที่ ๑๑ มิถุนายน ๒๕๖๔ ข้อ ๑๐ ๒. กล้องโทรทัศน์วงจร ปิดชนิดเครือข่าย แบบ มุมมองคงที่สำหรับติดตั้ง ภายนอกอาคาร	๓๕๐,๐๐๐	-	-	-	-	สำนักปลัด

ที่	แผนงาน	หมวด	ประเภท	เป้าหมาย (ผลผลิตของ ครุภัณฑ์)	งบประมาณ					หน่วยงาน รับผิดชอบ หลัก
					๒๕๖๖ (บาท)	๒๕๖๗ (บาท)	๒๕๖๘ (บาท)	๒๕๖๙ (บาท)	๒๕๗๐ (บาท)	
๕.	แผนงานการรักษาความสงบ ภายใน	ครุภัณฑ์	ครุภัณฑ์คอมพิวเตอร์ หรืออิเล็กทรอนิกส์	<p>แบบที่ ๑ สำหรับใช้ใน งานรักษาความปลอดภัย วิเคราะห์ภาพ และงาน อื่นๆ จำนวน ๔ ตัว ตามเกณฑ์ราคากลางและ คุณลักษณะพื้นฐานของ ระบบกล้องโทรทัศน์วงจร ปิด ฉบับเดือนมิถุนายน ๒๕๖๔ ประกาศ ณ วันที่ ๑๑ มิถุนายน ๒๕๖๔ ข้อ ๘</p> <p>๓. เครื่องสำรองไฟฟ้า ขนาด ๑ kVA จำนวน ๒ เครื่อง ตามเกณฑ์ราคากลางและ คุณลักษณะพื้นฐานการ จัดหาอุปกรณ์และระบบ คอมพิวเตอร์ ฉบับเดือน พฤษภาคม ๒๕๖๓ ประกาศ ณ วันที่ ๑๒ พฤษภาคม ๒๕๖๓ ข้อ ๖๓</p> <p>๔. อุปกรณ์กระจาย สัญญาณแบบ PoE (PoE L๒ Switch) ขนาด ๘ ช่อง จำนวน ๒ เครื่อง</p>						

ที่	แผนงาน	หมวด	ประเภท	เป้าหมาย (ผลผลิตของ ครุภัณฑ์)	งบประมาณ					หน่วยงาน รับผิดชอบ หลัก
					๒๕๖๖ (บาท)	๒๕๖๗ (บาท)	๒๕๖๘ (บาท)	๒๕๖๙ (บาท)	๒๕๗๐ (บาท)	
๕.	แผนงานการรักษาความสงบ ภายใน	ครุภัณฑ์	ครุภัณฑ์คอมพิวเตอร์ หรืออิเล็กทรอนิกส์	<p>ตามเกณฑ์ราคากลางและ คุณลักษณะพื้นฐานของ ระบบกล้องโทรทัศน์วงจรปิด ฉบับเดือนมิถุนายน ๒๕๖๔ ประกาศ ณ วันที่ ๑๑ มิถุนายน ๒๕๖๔ ข้อ ๑๓๕. โทรทัศน์แอล อีดี ๓๒” (LED TV) จำนวน ๑ เครื่อง บัญชีราคามาตรฐานครุภัณฑ์ สำนักงบประมาณ ธันวาคม ๒๕๖๓ ข้อ ๕.๔</p> <p>๖. สายสัญญาณ Fiber Optic ๑๒ core จำนวน ๑,๐๐๐ เมตร</p> <p>๗. ตู้เหล็กกันน้ำ เอนกประสงค์นอกอาคาร จำนวน ๑ ตู้</p> <p>๘. ตู้สำหรับใส่อุปกรณ์ ภายในอาคาร จำนวน ๑ ชุด</p> <p>๙. ค่าบริการติดตั้ง ประกอบด้วย - ติดตั้งระบบไฟฟ้า และ มิเตอร์สำหรับติดตั้งกล้อง - ค่าพาดสาย Fiber Optic - ค่าติดตั้งกล้องพร้อม อุปกรณ์ช่วยติดตั้งอื่น ๆ - กั้นห้องด้วยผนังเบาสำหรับ เก็บอุปกรณ์บันทึกภาพ</p>						

ที่	แผนงาน	หมวด	ประเภท	เป้าหมาย (ผลผลิตของครุภัณฑ์)	งบประมาณและที่ผ่านมา					หน่วยงาน รับผิดชอบ หลัก
					๒๕๖๖ (บาท)	๒๕๖๗ (บาท)	๒๕๖๘ (บาท)	๒๕๖๙ (บาท)	๒๕๗๐ (บาท)	
๖.	แผนงานการศึกษา	ค่าครุภัณฑ์	ครุภัณฑ์กีฬา	เครื่องเล่นกลางแจ้ง จำนวน ๑ ชุด เพื่อส่งเสริม พัฒนาการเด็ก	๒๕๐,๐๐๐	๒๕๐,๐๐๐	๒๕๐,๐๐๐	๒๕๐,๐๐๐	๒๕๐,๐๐๐	สำนักปลัด
๗.	แผนงานการศึกษา	ค่าครุภัณฑ์	ครุภัณฑ์อื่น	เพื่อจัดซื้อเครื่องเล่น สนามกลางแจ้งชุด ฮิปโปทลุยสวน ขนาด ไม่น้อยกว่า ๒๗๐ x ๕๙๐ x ๒๙๐ เซนติเมตร -โครงสร้างเสาทำจาก เหล็ก -ชุดเครื่องเล่นทำ พลาสติกโพลีเอทิลีน -แผ่นพื้นทำจากเหล็ก เคลือบกันสนิม (ครุภัณฑ์นอกมาตรฐาน ครุภัณฑ์ตั้งงบประมาณ ตามราคาท้องตลาด)	-	-	-	๓๒๙,๐๐๐	-	สำนักปลัด

ที่	แผนงาน	หมวด	ประเภท	เป้าหมาย (ผลผลิตของครุภัณฑ์)	งบประมาณและที่ผ่านมา					หน่วยงาน รับผิดชอบหลัก
					๒๕๖๖ (บาท)	๒๕๖๗ (บาท)	๒๕๖๘ (บาท)	๒๕๖๙ (บาท)	๒๕๗๐ (บาท)	
๘.	แผนงานเคหะและชุมชน	ค่าครุภัณฑ์	ครุภัณฑ์ยานพาหนะและขนส่ง	จัดซื้อรถบรรทุกขยะ จำนวน ๑ คัน ขนาด ๖ ตัน ๖ ล้อปริมาตรกระบอกสูบ ไม่ต่ำกว่า ๖,๐๐๐ ซีซี หรือกำลังเครื่องยนต์สูงสุดไม่ต่ำกว่า ๑๗๐ กิโลวัตต์ - แบบอัดท้าย ๑) ตู้บรรทุกมูลฝอย ขนาดความจุ ของตู้ ไม่น้อยกว่า ๑๐ ลูกบาศก์เมตร ๒) ตัวถังทำด้วยเหล็กหนาไม่น้อยกว่า ๓ มิลลิเมตร พื้นหนาไม่น้อยกว่า ๔.๕๐ มิลลิเมตร ๓) น้ำหนักของรถรวม น้ำหนักบรรทุก ไม่ต่ำกว่า ๑๒,๐๐๐ กิโลกรัม ๔) ชุดอัดท้ายทำงาน ด้วยระบบไฮดรอลิก สามารถผลิตแรงดัน สูงสุด ไม่น้อยกว่า ๒,๕๐๐ ปอนด์ต่อตารางนิ้ว (๕) มีโคมไฟสัญญาณ วิวาบสีเหลือง ๑ ดวง	๒,๔๐๐,๐๐๐ (กรมส่งเสริมฯ)	๒,๔๐๐,๐๐๐ (กรมส่งเสริมฯ)	๒,๔๐๐,๐๐๐ (กรมส่งเสริมฯ)	๒,๔๐๐,๐๐๐ (กรมส่งเสริมฯ)	๒,๔๐๐,๐๐๐ (กรมส่งเสริมฯ)	กอง สาธารณสุข

ที่	แผนงาน	หมวด	ประเภท	เป้าหมาย (ผลผลิตของครุภัณฑ์)	งบประมาณและที่ผ่านมา					หน่วยงานที่ รับผิดชอบหลัก
					๒๕๖๖ (บาท)	๒๕๖๗ (บาท)	๒๕๖๘ (บาท)	๒๕๖๙ (บาท)	๒๕๗๐ (บาท)	
๙.	เคหะและชุมชน	ครุภัณฑ์	ครุภัณฑ์ยานพาหนะและ ขนส่ง	จัดซื้อรถบรรทุกดีเซล จำนวน ๑ คัน ขนาด ๑ ตัน ปริมาตรกระบอกลูกสูบ ไม่ต่ำกว่า ๒,๔๐๐ ซีซี หรือกำลังเครื่องยนต์สูงสุด ไม่ต่ำกว่า ๑๑๐ กิโลวัตต์ ขับเคลื่อน ๒ ล้อ แบบดับเบิลแค้น (ตามบัญชีราคามาตรฐาน ครุภัณฑ์ กองมาตรฐาน งบประมาณ ๑ สำนัก งบประมาณ ฉบับเดือน ธันวาคม ๒๕๖๒)	๘๕๔,๐๐๐	-	-	-	-	กองช่าง



## ส่วนที่ ๔

การติดตามและประเมินผล  
แผนพัฒนาท้องถิ่น (พ.ศ. ๒๕๖๖ – ๒๕๗๐)

## ส่วนที่ ๔

### การติดตามและประเมินผล

#### ๔.๑ การติดตามและประเมินผลยุทธศาสตร์

แนวทางการพิจารณาการติดตามและประเมินผลแผนพัฒนาท้องถิ่นตามระเบียบกระทรวงมหาดไทยว่าด้วยการจัดทำแผนพัฒนาขององค์กรปกครองส่วนท้องถิ่น พ.ศ.๒๕๔๘ แก้ไขเพิ่มเติมถึง (ฉบับที่ ๓) พ.ศ. ๒๕๖๑ เป็นแบบที่กำหนดให้คณะกรรมการติดตามและประเมินผลแผนพัฒนาท้องถิ่น ดำเนินการให้คะแนนตามเกณฑ์ที่กำหนดไว้ ซึ่งเป็นส่วนหนึ่งของการติดตามและประเมินผลแผนพัฒนาโดยดำเนินการให้แล้วเสร็จภายในหกสิบวันนับตั้งแต่วันที่ประกาศใช้งบประมาณรายจ่าย มีรายละเอียด ดังนี้

#### ๑. แนวทางการพิจารณาการติดตามและประเมินผลยุทธศาสตร์เพื่อความสอดคล้องแผนพัฒนาท้องถิ่น ประกอบด้วย

๑.๑ ข้อมูลสภาพทั่วไปและข้อมูลพื้นฐานขององค์กรปกครองส่วนท้องถิ่น	๒๐ คะแนน
๑.๒ การวิเคราะห์สถานการณ์และศักยภาพ	๒๐ คะแนน
๑.๓ ยุทธศาสตร์	๖๐ คะแนน
ประกอบด้วย	
(๑) ยุทธศาสตร์ขององค์กรปกครองส่วนท้องถิ่น	๑๐ คะแนน
(๒) ยุทธศาสตร์ขององค์กรปกครองส่วนท้องถิ่นในเขตจังหวัด	๑๐ คะแนน
(๓) ยุทธศาสตร์จังหวัด	๑๐ คะแนน
(๔) วิสัยทัศน์	๕ คะแนน
(๕) กลยุทธ์	๕ คะแนน
(๖) เป้าประสงค์ของแต่ละประเด็นกลยุทธ์	๕ คะแนน
(๗) จุดยืนทางยุทธศาสตร์	๕ คะแนน
(๘) แผนงาน	๕ คะแนน
(๙) ความเชื่อมโยงของยุทธศาสตร์ในภาพรวม	๕ คะแนน

**คะแนนรวม ๑๐๐ คะแนน**

เกณฑ์ที่ควรได้เพื่อให้เกิดความสอดคล้องและขับเคลื่อนการพัฒนาท้องถิ่นขององค์กรปกครองส่วนท้องถิ่น ไม่ควรน้อยกว่าร้อยละ ๘๐ (๘๐ คะแนน)

แนวทางการพิจารณาการติดตามและประเมินผลโครงการเพื่อความสอดคล้องแผนพัฒนาท้องถิ่น  
ขององค์กรปกครองส่วนท้องถิ่น ประกอบด้วย

ประเด็นการพัฒนา	คะแนน
๑. ข้อมูลสภาพทั่วไปและข้อมูลพื้นฐานขององค์กรปกครองส่วนท้องถิ่น	๒๐
๒. การวิเคราะห์สถานการณ์และศักยภาพ	๑๕
๓. ยุทธศาสตร์ ประกอบด้วย	๖๕
๓.๑ ยุทธศาสตร์ขององค์กรปกครองส่วนท้องถิ่น	(๑๐)
๓.๒ ยุทธศาสตร์ขององค์กรปกครองส่วนท้องถิ่นในเขตจังหวัด	(๑๐)
๓.๓ ยุทธศาสตร์จังหวัด	(๑๐)
๓.๔ วิสัยทัศน์	(๕)
๓.๕ กลยุทธ์	(๕)
๓.๖ เป้าประสงค์ของแต่ละประเด็นกลยุทธ์	(๕)
๓.๗ จุดยืนทางยุทธศาสตร์	(๕)
๓.๘ แผนงาน	(๕)
๓.๙ ความเชื่อมโยงของยุทธศาสตร์ในภาพรวม	(๕)
<b>รวมคะแนน</b>	<b>๑๐๐</b>

แนวทางเบื้องต้นในการให้คะแนนแนวทางการพิจารณาการติดตามและประเมินผลยุทธศาสตร์เพื่อ  
ความสอดคล้องแผนพัฒนาท้องถิ่นขององค์กรปกครองส่วนท้องถิ่น

ประเด็นการพิจารณา	รายละเอียดหลักเกณฑ์	คะแนนเต็ม	คะแนนที่ได้
๑. ข้อมูลสภาพทั่วไปและ ข้อมูลพื้นฐานขององค์กร ปกครองส่วนท้องถิ่น	ควรประกอบด้วยข้อมูลดังนี้ (๑) ข้อมูลเกี่ยวกับด้านกายภาพ เช่น ที่ตั้งของหมู่บ้าน / ชุมชน / ตำบล ลักษณะภูมิประเทศ ลักษณะภูมิอากาศ ลักษณะของดิน ลักษณะ ของแหล่งน้ำ ลักษณะของไม้ / ป่าไม้ ฯลฯ ด้านการเมือง/การ ปกครอง เช่น เขตการปกครอง การเลือกตั้ง ฯลฯ	๒๐ (๓)	
	(๒) ข้อมูลเกี่ยวกับด้านการเมือง/การปกครอง เช่น เขตการปกครอง การเลือกตั้ง ฯลฯ ประชากร เช่น ข้อมูลเกี่ยวกับจำนวนประชากร และช่วงอายุและจำนวนประชากร ฯลฯ	(๒)	
	(๓) ข้อมูลเกี่ยวกับสภาพทางสังคม เช่น การศึกษา สาธารณสุข อาชญากรรม ยาเสพติด การสังคมสงเคราะห์ ฯลฯ	(๒)	
	(๔) ข้อมูลเกี่ยวกับระบบบริการพื้นฐาน เช่น การคมนาคมขนส่ง การ ไฟฟ้า การประปา โทรศัพท์ ฯลฯ	(๒)	
	(๕) ข้อมูลเกี่ยวกับระบบเศรษฐกิจ เช่น การเกษตร การประมง การ ปศุสัตว์ การบริการ การท่องเที่ยว อุตสาหกรรม การพาณิชย์/ กลุ่มอาชีพ แรงงาน ฯลฯ	(๒)	
	(๖) ข้อมูลเกี่ยวกับศาสนา ประเพณี วัฒนธรรม เช่น การนับถือ ศาสนาประเพณีและงานประจำปี ภูมิปัญญาท้องถิ่น ภาษาถิ่น สินค้าพื้นเมืองและของที่ระลึก ฯลฯ และอื่นๆ	(๒)	
	(๗) ข้อมูลเกี่ยวกับทรัพยากรธรรมชาติ เช่น น้ำ ป่าไม้ ภูเขา คุณภาพ ของทรัพยากรธรรมชาติ ฯลฯ	(๒)	
	(๘) การสำรวจและจัดเก็บข้อมูลเพื่อการจัดทำแผนพัฒนาท้องถิ่นหรือ การใช้ข้อมูล จปฐ.	(๒)	
	(๙) การประชุมประชาคมท้องถิ่น รูปแบบ วิธีการ และการดำเนินการ ประชุมประชาคมท้องถิ่น โดยใช้กระบวนการร่วมคิด ร่วมทำ ร่วมตัดสินใจ ร่วมตรวจสอบ ร่วมรับประโยชน์ ร่วมแก้ปัญหา ปรึกษาหารือ แลกเปลี่ยนเรียนรู้ เพื่อแก้ปัญหาสำหรับการพัฒนา ท้องถิ่นตามอำนาจหน้าที่ขององค์กรปกครองส่วนท้องถิ่น	(๓)	

ประเด็นการพิจารณา	รายละเอียดหลักเกณฑ์	คะแนนเต็ม	คะแนนที่ได้
<p><b>๒. การวิเคราะห์สภาพการณ์และศักยภาพ</b></p>	<p>ควรประกอบด้วยข้อมูลดังนี้</p> <p>(๑) การวิเคราะห์ที่ครอบคลุมความเชื่อมโยง ความสอดคล้องยุทธศาสตร์จังหวัด ยุทธศาสตร์การพัฒนามาขององค์กรปกครองส่วนท้องถิ่นในเขตจังหวัด ยุทธศาสตร์ขององค์กรปกครองส่วนท้องถิ่น นโยบายของผู้บริหารท้องถิ่น รวมถึงความเชื่อมโยงแผนยุทธศาสตร์ชาติ ๒๐ ปี แผนพัฒนาเศรษฐกิจและสังคมแห่งชาติ และThailand ๔.๐</p> <p>(๒) การวิเคราะห์การใช้ผังเมืองรวมหรือผังเมืองเฉพาะและการบังคับใช้ ผลของการบังคับใช้ สภาพการณ์ที่เกิดขึ้นต่อการพัฒนาท้องถิ่น</p> <p>(๓) การวิเคราะห์ทางสังคม เช่น ด้านแรงงาน การศึกษา สาธารณสุข ความยากจน อาชญากรรม ปัญหายาเสพติด เทคโนโลยี จารีตประเพณี วัฒนธรรม ภูมิปัญญาท้องถิ่น เป็นต้น</p> <p>(๔) การวิเคราะห์ทางเศรษฐกิจ ข้อมูลได้รายได้ครัวเรือน การส่งเสริมอาชีพ กลุ่มอาชีพ กลุ่มทางสังคม การพัฒนาอาชีพและกลุ่มต่างๆสภาพทางเศรษฐกิจและความเป็นอยู่ทั่วไป เป็นต้น</p> <p>(๕) การวิเคราะห์สิ่งแวดล้อม พื้นที่สีเขียว ธรรมชาติต่างๆทางภูมิศาสตร์ กระบวนการหรือสิ่งที่เกิดขึ้น การประดิษฐ์ที่มีผลต่อสิ่งแวดล้อมและการพัฒนา</p> <p>(๖) ผลการวิเคราะห์ศักยภาพเพื่อประเมินสถานภาพการพัฒนาในปัจจุบันและโอกาสการพัฒนาในอนาคตของท้องถิ่น ด้วยเทคนิค SWOT Analysis ที่อาจส่งผลต่อการดำเนินงานได้แก่ S –Strength (จุดแข็ง) W-Weakness (จุดอ่อน) O-Opportunity (โอกาส) และ T-Threat (อุปสรรค)</p>	<p>๒๐ (๕)</p> <p>(๓)</p> <p>(๓)</p> <p>(๓)</p> <p>(๓)</p> <p>(๓)</p>	
<p><b>๓. ยุทธศาสตร์</b></p> <p><b>๓.๑ ยุทธศาสตร์ขององค์กรปกครองส่วนท้องถิ่น</b></p> <p><b>๓.๒ ยุทธศาสตร์ขององค์กรปกครองส่วนท้องถิ่นในเขตจังหวัด</b></p> <p><b>๓.๓ ยุทธศาสตร์จังหวัด</b></p> <p><b>๓.๔ วิสัยทัศน์</b></p>	<p>ควรประกอบด้วยข้อมูลดังนี้</p> <p>สอดคล้องกับสภาพสังคม เศรษฐกิจ สิ่งแวดล้อมของท้องถิ่น ประเด็นปัญหาการพัฒนาและแนวทางการพัฒนาที่สอดคล้องกับยุทธศาสตร์ขององค์กรปกครองส่วนท้องถิ่น และเชื่อมโยงหลักประชารัฐ แผนยุทธศาสตร์ชาติ ๒๐ ปี แผนพัฒนาเศรษฐกิจและสังคมแห่งชาติและThailand ๔.๐</p> <p>สอดคล้องและเชื่อมโยงกับสภาพสังคม เศรษฐกิจ สิ่งแวดล้อมของท้องถิ่น และยุทธศาสตร์จังหวัด และเชื่อมโยงหลักประชารัฐแผนยุทธศาสตร์ชาติ ๒๐ ปี แผนพัฒนาเศรษฐกิจและสังคมแห่งชาติและThailand ๔.๐</p> <p>สอดคล้องกับแผนพัฒนากลุ่มจังหวัด ยุทธศาสตร์พัฒนาภาค แผนพัฒนาเศรษฐกิจและสังคมแห่งชาติ แผนการบริหารราชการแผ่นดิน นโยบาย/ยุทธศาสตร์ คสช. และ นโยบายรัฐบาลหลักประชารัฐ แผนยุทธศาสตร์ชาติ ๒๐ ปี และThailand ๔.๐</p> <p>วิสัยทัศน์ซึ่งมีลักษณะแสดงสถานภาพที่องค์กรปกครองส่วนท้องถิ่นต้องการจะเป็นหรือบรรลุถึงอนาคตอย่างชัดเจน สอดคล้องกับโอกาสและศักยภาพที่เป็นเอกลักษณ์เฉพาะขององค์กรปกครองส่วนท้องถิ่นและสัมพันธ์กับโครงการพัฒนาท้องถิ่น</p>	<p><b>๖๐</b> (๑๐)</p> <p>(๑๐)</p> <p>(๑๐)</p> <p>(๕)</p>	

ประเด็นการพิจารณา	รายละเอียดหลักเกณฑ์	คะแนนเต็ม	คะแนนที่ได้
๓.๕ กลยุทธ์	แสดงให้เห็นช่องทาง วิธีการ ภารกิจหรือสิ่งที่ต้องการทำตามอำนาจหน้าที่ขององค์กรปกครองส่วนท้องถิ่นที่จะนำไปสู่การบรรลุวิสัยทัศน์ หรือแสดงให้เห็นถึงความชัดเจนในสิ่งที่จะดำเนินการให้บรรลุวิสัยทัศน์นั้น	(๕)	
๓.๖ เป้าประสงค์ของแต่ละประเด็นกลยุทธ์	เป้าหมายของแต่ละประเด็นกลยุทธ์มีความสอดคล้องและสนับสนุนต่อกลยุทธ์ที่จะเกิดขึ้น มุ่งหมายสิ่งหนึ่งสิ่งใดที่ชัดเจน	(๕)	
๓.๗ จุดยืนทางยุทธศาสตร์ (Positioning)	ความมุ่งมั่นอันแน่วแน่ในการวางแผนพัฒนาท้องถิ่น เพื่อให้บรรลุวิสัยทัศน์ขององค์กรปกครองส่วนท้องถิ่น ซึ่งเกิดจากศักยภาพของพื้นที่จริง ที่จะนำไปสู่ผลสำเร็จทางยุทธศาสตร์	(๕)	
๓.๘ แผนงาน	แผนงานหรือจุดมุ่งหมายเพื่อการพัฒนาในอนาคต กำหนดจุดมุ่งหมายในเรื่องใดเรื่องหนึ่งหรือแผนงานที่เกิดจากเป้าประสงค์ ตัวชี้วัด ค่าเป้าหมาย กลยุทธ์ จุดยืนทางยุทธศาสตร์และยุทธศาสตร์ขององค์กรปกครองส่วนท้องถิ่นที่มีความชัดเจน นำไปสู่การจัดทำโครงการพัฒนาท้องถิ่นในแผนพัฒนาท้องถิ่น โดยระบุแผนงานและความเชื่อมโยงดังกล่าว	(๕)	
๓.๙ ความเชื่อมโยงของยุทธศาสตร์ในภาพรวม	ความเชื่อมโยงองค์รวมที่นำไปสู่การพัฒนาท้องถิ่นที่เกิดผลผลิต/โครงการจากแผนยุทธศาสตร์ชาติ ๒๐ ปี แผนพัฒนาเศรษฐกิจและสังคมแห่งชาติ ฉบับที่ ๑๒ Thailand ๔.๐ แผนพัฒนาภาค/แผนพัฒนากลุ่มจังหวัด / แผนพัฒนาจังหวัด ยุทธศาสตร์การพัฒนาขององค์กรปกครองส่วนท้องถิ่นในเขตจังหวัดและยุทธศาสตร์ขององค์กรปกครองส่วนท้องถิ่น	(๕)	
<b>รวมคะแนน</b>		<b>๑๐๐</b>	

## ๔.๒ การติดตามและประเมินผลโครงการ

แนวทางการพิจารณาการติดตามและประเมินผลโครงการเพื่อความสอดคล้องแผนพัฒนาท้องถิ่น  
ประกอบด้วย

๒.๑	การสรุปสถานการณ์การพัฒนา	๑๐ คะแนน
๒.๒	การประเมินผลการนำแผนพัฒนาท้องถิ่นสู่ปฏิบัติในเชิงปริมาณ	๑๐ คะแนน
๒.๓	การประเมินผลการนำแผนพัฒนาท้องถิ่นสู่ปฏิบัติในเชิงคุณภาพ	๑๐ คะแนน
๒.๔	แผนงานและยุทธศาสตร์การพัฒนา	๑๐ คะแนน
๒.๕	โครงการพัฒนา	๖๐ คะแนน
ประกอบด้วย		
	(๑) ความชัดเจนของชื่อโครงการ	๕ คะแนน
	(๒) กำหนดวัตถุประสงค์สอดคล้องกับโครงการ	๕ คะแนน
	(๓) เป้าหมาย (ผลผลิตของโครงการ) มีความชัดเจนนำไปสู่การตั้งงบประมาณได้ถูกต้อง	๕ คะแนน
	(๔) โครงการมีความสอดคล้องกับแผนยุทธศาสตร์ชาติ ๒๐ ปี	๕ คะแนน
	(๕) เป้าหมาย (ผลผลิตของโครงการ) มีความสอดคล้องกับแผนพัฒนาเศรษฐกิจและสังคม	
แห่งชาติ ฉบับที่ ๑๒		๕ คะแนน
	(๖) โครงการมีความสอดคล้องกับ Thailand ๔.๐	๕ คะแนน
	(๗) โครงการสอดคล้องกับยุทธศาสตร์จังหวัด	๕ คะแนน
	(๘) โครงการแก้ไขปัญหาความยากจนหรือการเสริมสร้างให้ประเทศชาติมั่นคง มั่งคั่ง ยั่งยืน	
ภายใต้หลักปรัชญา		๕ คะแนน
	(๙) งบประมาณมีความสอดคล้องกับเป้าหมาย (ผลผลิตของโครงการ)	๕ คะแนน
	(๑๐) มีการประมาณราคาถูกต้องตามหลักวิธีการงบประมาณ	๕ คะแนน
	(๑๑) มีการกำหนดตัวชี้วัด (KPI) และสอดคล้องกับวัตถุประสงค์และผลที่คาดว่าจะได้รับ	๕ คะแนน
	(๑๒) ผลที่คาดว่าจะได้รับ สอดคล้องกับวัตถุประสงค์	๕ คะแนน
		คะแนนรวม ๑๐๐ คะแนน

เกณฑ์ที่ควรได้ เพื่อให้เกิดความสอดคล้องและขับเคลื่อนการพัฒนาท้องถิ่นขององค์กรปกครองส่วนท้องถิ่น  
ไม่ควรน้อยกว่าร้อยละ ๘๐ (๘๐ คะแนน)

แนวทางการพิจารณาการติดตามและประเมินโครงการเพื่อความสอดคล้องแผนพัฒนาท้องถิ่น  
ขององค์กรปกครองส่วนท้องถิ่น

ประเด็นการพัฒนา	คะแนน
๑.การสรุปสถานการณ์พัฒนา	๑๐
๒.การประเมินผลการนำแผนพัฒนาท้องถิ่นไปปฏิบัติในเชิงปริมาณ	๑๐
๓.การประเมินผลการนำแผนพัฒนาท้องถิ่นไปปฏิบัติในเชิงคุณภาพ	๑๐
๔.แผนงานและยุทธศาสตร์การพัฒนา	๑๐
๕.โครงการพัฒนา ประกอบด้วย	๖๐
๕.๑.ความชัดเจนของชื่อโครงการ	(๕)
๕.๒.กำหนดวัตถุประสงค์สอดคล้องกับโครงการ	(๕)
๕.๓.เป้าหมาย (ผลผลิตของโครงการ) มีความชัดเจนนำไปสู่การตั้งงบประมาณได้ ถูกต้อง	(๕)
๕.๔.โครงการมีความสอดคล้องกับแผนยุทธศาสตร์ชาติ ๒๐ ปี	(๕)
๕.๕.เป้าหมาย (ผลผลิตของโครงการ) มีความสอดคล้องกับแผนพัฒนาเศรษฐกิจและ สังคมแห่งชาติ	(๕)
๕.๖.โครงการมีความสอดคล้องกับ Thailand ๔.๐	(๕)
๕.๗.โครงการสอดคล้องกับยุทธศาสตร์จังหวัด	(๕)
๕.๘.โครงการแก้ไขปัญหาความยากจนหรือการเสริมสร้างให้ประเทศชาติมั่นคง มั่งคั่ง ยั่งยืน ภายใต้หลักปรัชญา	(๕)
๕.๙.งบประมาณสอดคล้องกับเป้าหมาย (ผลผลิตของโครงการ)	(๕)
๕.๑๐.มีการประมาณการราคาถูกต้องตามหลักวิธีการงบประมาณ	(๕)
๕.๑๑.มีการกำหนดตัวชี้วัด (KPI) และสอดคล้องกับวัตถุประสงค์และผลที่คาดว่าจะ ได้รับ	(๕)
๕.๑๒.ผลที่คาดว่าจะได้รับ สอดคล้องกับวัตถุประสงค์	(๕)
<b>รวมคะแนน</b>	<b>๑๐๐</b>

แนวทางเบื้องต้นในการให้คะแนนแนวทางการพิจารณาติดตามและประเมินผลโครงการเพื่อความสอดคล้อง  
แผนพัฒนาท้องถิ่นขององค์กรปกครองส่วนท้องถิ่น

ประเด็นการพิจารณา	รายละเอียดหลักเกณฑ์	คะแนน เต็ม	คะแนนที่ ได้
๑.การสรุปสถานการณ์ การพัฒนา	เป็นการวิเคราะห์กรอบการจัดทำยุทธศาสตร์ขององค์กรปกครองส่วน ท้องถิ่น (ใช้การวิเคราะห์ SWOT Analysis /Demand (Demand Analysis ) / Global Demand และ Trend ปัจจัยและสถานการณ์การ เปลี่ยนแปลงที่มีผลต่อการพัฒนา อย่างน้อยต้องประกอบด้วย วิเคราะห์ศักยภาพด้านเศรษฐกิจ,ด้านสังคม, ด้านทรัพยากรธรรมชาติ และสิ่งแวดล้อม)	๑๐	
๒.การประเมินผลการนำ แผนพัฒนาท้องถิ่นไป ปฏิบัติในเชิงปริมาณ	๑)การควบคุมที่มีการใช้ตัวเลขต่างๆเพื่อนำมาใช้วัดผลในเชิงปริมาณ เช่น การวัดจำนวนโครงการ กิจกรรม งานต่างๆ ก็คือผลผลิตนั้นเองว่าเป็นไป ตามที่ตั้งเป้าหมายไว้หรือไม่จำนวนที่ดำเนินการจริงตามที่ได้กำหนดไว้ เท่าไร จำนวนที่ไม่สามารถดำเนินการได้มีจำนวนเท่าไรหรือสามารถ อธิบายได้ตามหลักประสิทธิภาพ (Efficiency) ของการพัฒนาท้องถิ่นตาม อำนาจหน้าที่ที่กำหนดไว้ ๒)วิเคราะห์ผลกระทบ/สิ่งที่กระทบ(Impact) โครงการที่ดำเนินการในเชิง ปริมาณ (Quantitative)	๑๐	
๓.การประเมินผลการนำ แผนพัฒนาท้องถิ่นไป ปฏิบัติในเชิงคุณภาพ	๑)การประเมินประสิทธิผลของแผนพัฒนาในเชิงคุณภาพคือการนำเอา เทคนิคต่างๆมาใช้เพื่อวัดว่าการกิจ โครงการ กิจกรรม งานต่างๆที่ ดำเนินการในพื้นที่นั้นๆ ตรงต่อความต้องการของประชาชนหรือไม่และ เป็นไปตามอำนาจหน้าที่หรือไม่ ประชาชนพึงพอใจหรือไม่ สิ่งของ วัสดุ ครุภัณฑ์ การดำเนินการต่างๆ มีสภาพหรือลักษณะถูกต้อง คงทน ถาวร สามารถใช้งานได้ตามวัตถุประสงค์หรือไม่ ซึ่งเป็นไปตามหลัก ประสิทธิผล (Effectiveness) ผลการปฏิบัติราชการที่บรรลุวัตถุประสงค์ และเป้าหมายของแผนการปฏิบัติราชการตามที่ได้รับงบประมาณมา ดำเนินการ รวมถึงสามารถเทียบเคียงกับส่วนราชการหรือหน่วยงาน ๒)วิเคราะห์ผลกระทบ/สิ่งที่กระทบ (Impact) โครงการที่ดำเนินการใน เชิงคุณภาพ (Quantitative)	๑๐	
๔.แผนงานและ ยุทธศาสตร์การพัฒนา	๑) วิเคราะห์แผนงาน งาน ที่เกิดจากด้านต่างๆมีความสอดคล้องกับ ยุทธศาสตร์ขององค์กรปกครองส่วนท้องถิ่นในมิติต่างๆ จนนำไปสู่การ จัดทำโครงการพัฒนาท้องถิ่นโดยใช้ SWOT Analysis /Demand (Demand Analysis ) / Global Demand / Trend หรือหลักการ บูรณาการ (Integration) กับองค์กรปกครองส่วนท้องถิ่นที่มีพื้นที่ ติดต่อกัน ๒) วิเคราะห์แผนงาน งาน ที่เกิดจากด้านต่างๆที่สอดคล้อง กับการแก้ไขปัญหาความยากจน หลักประชารัฐ	๑๐	
๕.โครงการพัฒนา ๕.๑ความชัดเจนของชื่อ โครงการ	ควรประกอบด้วยข้อมูลดังนี้ เป็นโครงการที่มีวัตถุประสงค์สนองต่อแผนยุทธศาสตร์การพัฒนาของ องค์กรปกครองส่วนท้องถิ่นและดำเนินการเพื่อให้การพัฒนาบรรลุตาม	(๕)	

ประเด็นการพิจารณา	รายละเอียดหลักเกณฑ์	คะแนน เต็ม	คะแนนที่ ได้
	วิสัยทัศน์ขององค์กรปกครองส่วนท้องถิ่นที่กำหนดไว้ ชื่อโครงการมีความชัดเจน มุ่งไปเรื่องใดเรื่องหนึ่ง อ่านแล้วเข้าใจได้ว่าจะพัฒนาอะไรในอนาคต		
๕.๒.กำหนดวัตถุประสงค์สอดคล้องกับโครงการ	มีวัตถุประสงค์ชัดเจน (clear objective)โครงการต้องกำหนดวัตถุประสงค์สอดคล้องกับความเป็นมาของโครงการ สอดคล้องกับหลักการและเหตุผล วิธีการดำเนินงานต้องสอดคล้องกับวัตถุประสงค์ ความเป็นไปได้ชัดเจน มีลักษณะเฉพาะเจาะจง	(๕)	
๕.๓.เป้าหมาย (ผลผลิตของโครงการ) มีความชัดเจนนำไปสู่การตั้งงบประมาณได้ถูกต้อง	สภาพที่อยากให้เกิดขึ้นในอนาคตเป็นทิศทางที่ต้องไปให้ถึงเป้าหมายต้องชัดเจน สามารถระบุจำนวนเท่าไร กลุ่มเป้าหมายคืออะไร มีผลผลิตอย่างไร กลุ่มเป้าหมาย พื้นที่ดำเนินงาน และระยะเวลาดำเนินงาน อธิบายให้ชัดเจนว่าโครงการนี้จะทำให้ไหน เริ่มต้นในช่วงเวลาใดและจบลงเมื่อไร ใครคือกลุ่มเป้าหมายของโครงการ หากกลุ่มเป้าหมายมีหลายกลุ่ม ให้บอกชัดเจนไปว่าใครคือกลุ่มเป้าหมายหลัก ใครคือกลุ่มเป้าหมายรอง	(๕)	
๕.๔.โครงการมีความสอดคล้องกับแผนยุทธศาสตร์ ๒๐ ปี	โครงการสอดคล้องกับ (๑) ความมั่นคง (๒) การสร้างความสามารถในการแข่งขัน (๓) การพัฒนาและเสริมสร้างศักยภาพคน (๔) การสร้างโอกาสความเสมอภาคเท่าเทียมกันทางสังคม (๕) การสร้างการเติบโตบนคุณภาพชีวิตที่เป็นมิตรต่อสิ่งแวดล้อม (๖) การปรับสมดุลและพัฒนา ระบบการบริหารจัดการภาครัฐ เพื่อให้เกิดความมั่นคง มั่งคั่ง ยั่งยืน	(๕)	
๕.๕.เป้าหมาย (ผลผลิตของโครงการ) มีความสอดคล้องกับแผนพัฒนาเศรษฐกิจและสังคมแห่งชาติ	โครงการมีความสอดคล้องแผนพัฒนาเศรษฐกิจและสังคมแห่งชาติ ฉบับที่ ๑๒ โดย (๑) ยึดหลักปรัชญาของเศรษฐกิจพอเพียง (๒) ยึดคนเป็นศูนย์กลางการพัฒนา (๓) ยึดวิสัยทัศน์ภายใต้อุตสาหกรรมชาติ ๒๐ ปี (๔) ยึดเป้าหมายอนาคตประเทศไทย ๒๕๗๕ (๕) ยึดหลักการนำไปสู่การปฏิบัติให้เกิดสัมฤทธิ์อย่างจริงจังใน ๕ ปีที่ต่อยอดไปสู่ผลสัมฤทธิ์ที่เป็นเป้าหมายระยะยาว ภายใต้แนวทางการพัฒนา (๑) การยกระดับศักยภาพการแข่งขันและการหลุดพ้นกับดักรายได้ปานกลางสู่รายได้สูง (๒) การพัฒนาศักยภาพคนตามช่วงวัยและการปฏิรูประบบเพื่อสร้างสังคมสูงวัยอย่างมีคุณภาพ (๓) การลดความเหลื่อมล้ำทางสังคม (๔) การรองรับการเชื่อมโยงภูมิภาคและความเป็นเมือง (๕)การสร้างความเจริญเติบโตทางเศรษฐกิจและสังคมอย่างเป็นมิตรกับสิ่งแวดล้อม(๖)การบริหารราชการแผ่นดินที่มีประสิทธิภาพ	(๕)	
๕.๖.โครงการมีความสอดคล้องกับ Thailand ๔.๐	โครงการมีลักษณะหรือสอดคล้องกับการปรับเปลี่ยนโครงสร้างเศรษฐกิจไปสู่ Value – Based Economy หรือเศรษฐกิจที่ขับเคลื่อนด้วยนวัตกรรม ทำน้อย ได้มาก เช่น (๑) เปลี่ยนจากการผลิตสินค้าโภคภัณฑ์ไปสู่สินค้าเชิงนวัตกรรม (๒) เปลี่ยนจากการขับเคลื่อนประเทศด้วยภาคอุตสาหกรรม ไปสู่การขับเคลื่อนด้วยเทคโนโลยีความคิดสร้างสรรค์และนวัตกรรม (๓) เปลี่ยนจากการเน้นภาคการผลิตสินค้าไปสู่การเน้น	(๕)	

ประเด็นการพิจารณา	รายละเอียดหลักเกณฑ์	คะแนนเต็ม	คะแนนที่ได้
๕.๗.โครงการสอดคล้องกับยุทธศาสตร์จังหวัด	ภาคบริการมากขึ้น รวมถึงโครงการที่เติมเต็มด้วยวิทยาการ ความคิดสร้างสรรค์ นวัตกรรม วิทยาศาสตร์ เทคโนโลยี และการวิจัยและพัฒนาแล้วต่อยอดความได้เปรียบเชิงเปรียบเทียบ เช่น ด้านเกษตร เทคโนโลยีชีวภาพ สาธารณสุข วัฒนธรรม ฯลฯ		
๕.๘.โครงการแก้ไขปัญหาความยากจนหรือเสริมสร้างให้ประเทศชาติมั่นคง มั่งคั่ง ยั่งยืนภายใต้หลักปรัชญา	โครงการพัฒนาท้องถิ่นมีความสอดคล้องกับห้วงระยะเวลาของแผนพัฒนาจังหวัดที่ได้กำหนดขึ้น เพื่อขับเคลื่อนการพัฒนาท้องถิ่นเสมือนหนึ่งการขับเคลื่อนการพัฒนาจังหวัด ซึ่งไม่สามารถแยกส่วนใดส่วนหนึ่งออกจากกันได้ นอกจากนี้โครงการพัฒนาท้องถิ่นต้องเป็นโครงการเชื่อมต่อหรือเดินทางไปด้วยกันกับยุทธศาสตร์จังหวัดที่กำหนดขึ้นที่เป็นปัจจุบัน	(๕)	
๕.๙.งบประมาณมีความสอดคล้องกับเป้าหมาย (ผลผลิตของโครงการ)	เป็นโครงการที่ดำเนินการภายใต้พื้นฐานความพอเพียงที่ประชาชนดำเนินการเองหรือร่วมดำเนินการ เป็นโครงการต่อยอดและขยายได้เป็นโครงการที่ประชาชนต้องการเพื่อให้เกิดความยั่งยืน ซึ่งมีลักษณะที่จะให้ท้องถิ่นมีความมั่นคง มั่งคั่ง ยั่งยืน เป็นท้องถิ่นที่พัฒนาแล้ว ด้วยการพัฒนาตามปรัชญาเศรษฐกิจพอเพียง	(๕)	
๕.๑๐.มีการประมาณการราคาถูกต้องตามหลักวิธีการงบประมาณ	งบประมาณโครงการพัฒนาจะต้องคำนึงถึงหลักสำคัญ ๕ ประการในการจัดทำโครงการได้แก่ (๑) ความประหยัด (Economy) (๒) ความมีประสิทธิภาพ (Efficiency) (๓) ความมีประสิทธิภาพ (Effectiveness) (๔) ความเสมอภาคในการพัฒนาท้องถิ่น นำไปสู่ความยุติธรรม (Equity) (๕)ความโปร่งใส (Transparency)	(๕)	
๕.๑๑.มีการกำหนดตัวชี้วัด (KPI) และสอดคล้องกับวัตถุประสงค์และที่คาดว่าจะได้รับ	มีการกำหนดดัชนีชี้วัดผลงาน (Key Performance Indicator :KPI) ที่สามารถวัดได้ (measurable) ใช้บอกประสิทธิผล (effectiveness) ใช้บอกประสิทธิภาพ (efficiency) ได้ เช่นการกำหนดความพึงพอใจการกำหนดร้อยละ การกำหนดอันเกิดจากผลของวัตถุประสงค์ที่เกิดที่สิ่งที่ได้รับ (การคาดการณ์ คาดว่าจะได้รับ)	(๕)	
๕.๑๒.ผลที่คาดว่าจะได้รับสอดคล้องกับวัตถุประสงค์	ผลที่ได้รับเป็นสิ่งที่เกิดขึ้นได้จริงจากการดำเนินการตามโครงการพัฒนา ซึ่งสอดคล้องกับวัตถุประสงค์ที่ตั้งไว้ การได้ผลหรือผลที่เกิดขึ้นจะต้องเท่ากับวัตถุประสงค์หรือมากกว่าวัตถุประสงค์ ซึ่งการเขียนวัตถุประสงค์ควรคำนึงถึง (๑) มีความเป็นไปได้และมีความเฉพาะเจาะจงในการดำเนินงานตามโครงการ (๒) วัดและประเมินผลระดับของความสำเร็จได้ (๓) ระบุสิ่งที่ต้องการดำเนินงานอย่างชัดเจนและเฉพาะเจาะจงมากที่สุด และสามารถปฏิบัติได้ (๔) เป็นเหตุเป็นผล สอดคล้องกับความเป็นจริง (๕) ส่งผลต่อการบงบอกเวลาได้	(๕)	
	<b>รวม</b>	<b>๑๐๐</b>	<b>คะแนน</b>

## การวัดผลในเชิงปริมาณและเชิงคุณภาพ

โดยใช้รูปแบบเชิงพรรณนา ซึ่งสามารถแสดงได้ทั้งการอธิบายเชิงสถิติ รูปภาพ กราฟ ข้อมูลต่างๆ จาก

๑. ใช้แบบสำหรับการติดตามและประเมินผลเชิงปริมาณและคุณภาพ
  - (๑) แบบตัวบ่งชี้การปฏิบัติงาน (Performance Indicators)
  - (๒) แบบบัตรคะแนน (Scorecard Model) หรือ Scorecard Model ของ Kaplan & Norton
  - (๓) แบบมุ่งวัดผลสัมฤทธิ์ (Result Framework Model (RF))
  - (๔) แบบเชิงเหตุผล (Logical Model) ตัวแบบเชิงเหตุผล หรือ Logical Model
  - (๕) แบบกระบวนการวัดการปฏิบัติงาน (Process Performance Measurement System (PPMS))

ระบบการวัดกระบวนการปฏิบัติงานหรือ PPMS

- (๖) แบบการประเมินโดยใช้วิธีการแก้ปัญหาหรือเรียนรู้จากปัญหาที่เกิดขึ้น หรือ Problem – Solving Method
- (๗) แบบการประเมินแบบมีส่วนร่วม (Participatory Methods)
- (๘) แบบการประเมินผลกระทบ (Impact Evaluation)
- (๙) แบบการประเมินความเสี่ยง (Risk Assessment Model)
- ๑๐) แบบการประเมินตนเอง (Self – assessment Model) และ
- (๑๑) แบบอื่นๆ ที่องค์กรปกครองส่วนท้องถิ่นกำหนดขึ้น ทั้งนี้ต้องอยู่ภายใต้กรอบตามข้อ (๑) – (๑๐) หรือเป็นแบบผสมก็ได้

๒. เชิงปริมาณ (Quantity) เชิงคุณภาพ (Quality) ผลที่ได้จริงๆ คืออะไร ค่าใช้จ่าย (Cost) เวลา (Time) เป็นไปตามที่กำหนดไว้หรือไม่

๓. ประชาชนได้ประโยชน์อย่างไรหรือราชการได้ประโยชน์อย่างไร
๔. วัดผลนั้นได้จริงหรือไม่ หรือวัดได้เท่าไร (Key Performance Indicator : KPIs)
๕. ผลกระทบ (Impact)

### ๔.๓ สรุปผลการพัฒนาท้องถิ่น

เทศบาลตำบลบ้านนา มีการพัฒนาท้องถิ่นในทุกๆ ด้าน โดยสรุปข้อมูลจากระบบบันทึกบัญชีขององค์กรปกครองส่วนท้องถิ่น (E-LAAS) ในส่วนของรายงานรายจ่ายจริงตามงบประมาณรายจ่าย ประจำปีงบประมาณ พ.ศ.๒๕๖๔

### ๔.๔ ข้อเสนอแนะในการจัดทำแผนพัฒนาท้องถิ่นในอนาคต

#### ๔.๔.๑ ผลกระทบนำไปสู่ออนาคต

๑. ไม่สามารถนำแผนที่วางไว้ไปจัดทำงบประมาณรายจ่ายประจำปีได้ทั้งหมดเนื่องจากงบประมาณที่มีอย่างจำกัด
๒. โครงการที่นำเสนอเข้าแผนฯ บางโครงการอาจไม่สามารถดำเนินการได้ทันที จึงต้องเตรียมความพร้อมของโครงการและนำไปปฏิบัติในปีต่อไป
๓. กรณีการเกิดโรคระบาด โควิด-19 ไม่สามารถดำเนินการจัดประชาคมชุมชนได้ จึงไม่ทราบปัญหาความต้องการของชุมชนที่ชัดเจน

#### ๔.๔.๒ ข้อสังเกต ข้อเสนอแนะ ผลจากการพัฒนา

๑. การจัดทำแผนพัฒนาท้องถิ่นควรพิจารณาให้มีความสอดคล้องกับยุทธศาสตร์การพัฒนาจังหวัด ตลอดจนนโยบายการพัฒนาการในระดับที่สูงขึ้นไป เพื่อให้การพัฒนาท้องถิ่นมีความยั่งยืนในเชิงของการกำหนดนโยบายและการบริหารงานที่มีประสิทธิภาพ

๒. การจัดทำแผนพัฒนาท้องถิ่น ควรพิจารณาในมิติของงบประมาณ และควรคำนึงถึงสถานะการคลังในการพิจารณาโครงการ/กิจกรรมที่บรรจุลงในแผนพัฒนาท้องถิ่น

๓. ควรเร่งรัดให้มีการดำเนินโครงการ/กิจกรรมที่ตั้งในข้อบัญญัติงบประมาณรายจ่ายให้สามารถดำเนินการในปีงบประมาณนั้น

๔. พิจารณาตั้งงบประมาณให้เพียงพอและเหมาะสมกับภารกิจแต่ละด้าน ซึ่งจะช่วยลดปัญหาในการโอน/เพิ่ม /ลด โอนไปตั้งจ่ายเป็นรายการใหม่ และเพื่อให้การบริหารงานเกิดประสิทธิภาพสูงสุด